朝鮮日報
夕刊 二十日(火)
本紙朝夕刊二十二面
編輯兼發行人 方應謨
印刷人 金...
發行所 京城府太平通一丁目六一 株式會社朝鮮日報社

電力國營에 對한 基礎五項目決定
法案名稱은 電力國家管理案
最後의 四相會議經過

【東京電話同盟】電力國營問題에 關한 最後的四相會議는 十九日午後三時四十分부터 遞相官邸에 開催되엿는데 賴母木遞相을 비롯하야 馬場藏相, 前田鐵相, 小川商相의 關係各閣僚가 出席하야 爲先遞相으로부터 過般來數回에 亘하야 開催된 三相會議의 經過及結果를 報告한後 民有國營案을 土臺로 그와가튼五項目의 趣旨를 取入한具體的法案을 作成하기로한다는旨를 述하고 이에 對하야 賴母木遞相은 提示된 五項目은 모다 我等이 일즉 생각하는바고 遞信省原案에 根本的變更을 加하는것은 아니라고 認定함으로 이를 承認한다는旨를 答하고 別項과如한 五項目을 加味한 關係法案의 立案에 着手하기로되엿다 그리고 馬場藏相은 二十日閣議前 廣田首相과 會見하고 三相會議의 經過及 結果를 報告하고 또 賴母木遞相은 同日 閣議席上에서 四相會議의 經過를 報告하야 諒解를 求하고 四相會議의 決定을 基礎로 遞信當局에서 立案을 急히하야 다시 政府案으로 承認을 求하기로하고 同四時二十分 散會하엿다

【東京電話同盟】十八日 四相會議에서 電力統制에 關한 遞信省案中 左의事項을 修正하기로協議하엿다

一、一定年限內에 잇서 設備會社로하여금 社債又는 借入金에依한 額面으로써 株式의 買入償却을 하게할것
二、電力特別會計에 잇서 借入又는 餘裕金으로써 設備會社의 株券買入의 方法을 開할것
三、出資財産의 評價委員會에는 當業者도 參加시킬것
四、事業의 經營에는 斯道의 權威者를 參與케할것
五、法案의 名稱은 電力國家管理法案이라한다

三相提示한項目 遞信原案과合致
四相會議後賴母木遞相談

【東京電話同盟】賴母木遞相談 三相側에서 提示한 項目은 民有國營의 根本趣旨에는 抵觸되는것이 아님으로 自己는 此를 承認하엿다 株主의 請求에 應하야 設備會社가 買入償却하는 株式數量에 對하야는 別段水準을 設하지 안코 要求가 잇는대로 얼마든지 買入하게하는것이다 設備會社의 株에 對하여는 政府는 最低四分의 配當保證을 함으로 最惡의 境遇에도 公債에 比하야 五厘쯤 利子가 만타 따라 無制限으로 買入請求가 殺到하리라고는 생각지 안는다 그리고 買入資金의 財源인 社債는 會社資本의 三倍까지 此를 發行할수잇게쯤 되엿슴으로 借入金의 關係도 不自由하지 안니하다 이方途를 開拓한것은 設備會社가 成立된後의 株式資本에 關하는것이다 設備會社를 設立함에 當하여도 現物出資의 點에서 遞信省의 民有國營의 趣旨를 貫徹하게된것을 깁부게 역이는바이다.

天皇陛下께압서 二十一日御發輦

【東京電話同盟】天皇陛下께압서는 御感冒가 完全御回復되압시와 海軍特別大演習御統監을 一日御延期하시사 二十一日 東京御發輦 橫須賀에서 軍艦比叡에 御乘艦 太平洋上에 錦旗를 進發하시와 新鋭를 자랑하는 艦艇의 壯烈한 海戰을 御覽하압시고 다시 海軍兵學校에 行幸 厥神沖近海에서 展開될 觀艦式에 御親臨 十日間을 海上에서 御生活하압실터이시다

二十一日 陛下께압서는 海軍御軍裝을 召하압시고 午前八時自動車 略式鹵簿로 宮城御發輦 同八時十分 宮廷列車로 東京驛御發車 同九時二十分 橫須賀驛御着車 皇禮砲殷殷히 海를 慰하고 各艦滿艦飾 諸氏의 登舷禮로 奉迎奉送하는가운데 逸見埠頭에서 御召艇으로 比叡에 御乘艦 同十時三十分 皇禮砲再次殷殷한가운데 橫須賀를 御出港하압실터이다

皇太后陛下 聾啞學校에行啓

【東京電話同盟】敎育振興에 기프신 御心을 注力하압신 皇太后陛下께압서는 二十一日 女子高等師範學校에 行啓하압시엿는데 다시 二十七日聾啞敎育御視察次로 午後一時十五分 小石川東京聾啞學校에 行啓하압실을 十九日 御吩咐하시압섯다

御名代宮御渡英 日英朝野感激

【東京電話同盟】聯邦大英帝國의 新帝 에드와드八世陛下의 御盛儀 明春五月十二日 擧行되는 戴冠式에 秩父宮同妃兩殿下께서 天皇陛下의 御名代로 榮譽스러운 御使命을 띄우시압고 御差遣하압실 旨 正式御決定 하섯슴은 日英兩國皇室의 御交誼를 더욱 깁게 하압시는것으로서 兩國上下를 어 感激하옵는바이다

御名代秩父宮、同妃兩殿下今回의 御渡英은 明治四十四年六月先帝조ー지五世陛下戴冠式에 明治天皇의 御名代로 東伏見宮依仁親王殿下를 御差遣하압신以來의 御盛事로 秩父宮殿下는 同國皇室과는 御渡英以來御親交의사이시고 特히妃殿下御同伴하사 舊懷기프압신 英京을御訪問하압심은 一層御意義깁흐신듯하다 御使命을 畢하압신殿下께옵서는 일즉이 御延期하시엿든 御勤務도 十一月中에 出帆에서 參謀本部附로 御榮轉하압서서 御渡英準備를 하실御豫定이압신데 御日程은 目下全然御未定으로 宮內省에서는 近日隨員을 決定한後 式部職을中心으로 御準備하압시기로되엿는데 御日程은 年內에 御決定하압실터로 明春三月十八日 神戶出帆郵船照國丸에 御便乘 四月二十日 마르세이유港御着을 選擇하압실것으로 拜察되는데 關係方面에서는 御形便에依하사 四月八日 橫濱解纜의 秩父丸으로 米國經由 五月三、四日頃 英京御着의 御豫定을 御考慮하압시도록 하고잇다 어데든 明年五月初旬 倫敦에 御到着하사 戴冠式에 隨員一名을 거느리압시고 列國皇室又는 代表와함께 大盛儀에 御參列 重하압신 御使命을 御終了하압실터인데 이 御機會에 繼續 御滯英하압시사 各方面과 더욱 舊交를 敦厚히하압시고 御白耳義를 始하야 歐洲大陸及 米國各地를 特히御巡遊 列國과의 親善에 努力하압시는同時에 各種施設等을 御見學하압실 御豫定이압신데 御日程은 約一個年에 亘하압시고 御歸朝는 來明年初이시라고 拜承된다

開會된產業經濟調查會

產業經濟調查會 總督府內서開會
各方面에서그成果注目

農業本位의 原始產業中心時代로부터 一轉하야 工業原料, 被服原料等의 產地로 또 國防上 有用不可缺의 地下資源供給地로 經濟圈에 確乎한 地步를 占하게된 朝鮮의 產業經濟가 바야흐로 人物, 物的資源을 總動員하야 世界經濟戰에 臨할 經略을 企圖하고 全面的發展에 備할 基礎과 針路를 確立하기爲하야 宇垣前總督이 計劃한 朝鮮產業經濟調查會는 南總督의 就任과함께 다시 日滿圈內에잇서 產業의適地分布開發의 重大方針에則한 產業朝鮮의 地位를 明確히 把握하여서 東洋經濟王國建設에 邁進할 重大使命도 包含하야 半島未曾有의 大規模의 組織下에 마침내 二十日午前九時부러 總督府第一會議室에서 南總督臨席、會長大野政務總監司會下에 開會되엿는데 出席者는

(日本內地人側委員)松井資源局長 萩原拓務省殖產局長 關原大藏省預金部長 橋井內閣調查官 安藤農林省技師 山中農林省漁政課長 鈴木梅太郞博士 桂桂三博士 岩住良治博士 佐藤鋼五郞博士 大藏公望男 橋本日石社長 根津嘉一郞氏 大橋新太郞氏 今井五介氏 松本石灰鑛業聯合會長 河半三菱鑛業會長 村田大阪商船社長 國府住友合資理事 津田鍾紡社長 內藤日電副社長 森蟲昶氏 石田三井物產常務 國司日產常務 佐方東拓理事

(滿洲國側委員)竹下關東軍參謀 郡山滿鐵理事 椎名臨時產業計畫局調查官(實業部次長代理)

(朝鮮側委員)總督府各局長及關係官 佐伯朝鮮軍參謀長 越智憲兵隊司令部參謀長 加藤鮮銀總裁 有賀殖銀頭取 二宮鮮滿拓殖總裁 大內城大敎授 野口朝窒社長 賀田商議會頭以下在鮮有力實業家等 特히 朝鮮의 產業經濟에 緣故기픈 斯界의 權威者七十名及 鈴川文書課長以下 幹事十二名이 一堂에 會合하야 場內의緊張은 맛치 產業半島의 多幸을 祝福하는것갓고 劈頭에 먼저 南總督은 現下內外의 諸情勢에 適應한 經濟力의 充實强化及 鮮一調整을 爲하야 半島의 產業經濟의 根本方針을 確立하려한다고 調查會設置趣旨를 敷衍强調하고 半島의 特異的 諸條件과 日滿經濟圈內로서의 朝滿依存의 深化에 對하야도 言及하야 開會를 述한다음 大野政務總監으로부터 會長就任及 議事進行에 對하야 一場인사가 잇슨後 即時 議事에 入하엿다 議題는 總督諮問案인

一、農林、水產業
二、資源
三、工業
四、商業及貿易
五、交通
六、金融
七、產業敎育
八、其他

各種產業의 開發利用及 改善伸展方策을 中心으로 討議가 열리엿다 爲先經濟圈內에잇서 產業朝鮮의 地位에 對하야 總論的檢討가 各委員으로부터 陳述된다 各全八部門에亘한 諮問案에 對하야 精細한 答申具體案作成을 爲하야 此를 分科會에 附議하기하고 各分科所屬委員을 決定하는것으로 第一日의 議事를 終了하엿다 廿一、廿二兩日은 三分科에 廿三日은 四分科에 分하야 各其各產業部門의 具體的討議를 續行하고 其報告書를 作成하야 廿四日總會에 附議決定한다음 答申案을 議決할터인데 右議決은 今後半島自體의 產業開發 經濟伸展에 劃期的新生面을 齊開拓할 指針이될터로 日本經濟圈內에잇서 朝鮮의 地位가 闡明될터로 其成果는 各方面의 注視의 的이되여잇다

蔣介石氏歸京
張群氏等과重要協議

【南京十九日發同盟】外交部長張群氏는 川越大使와의會見을 압두고 午後一時十分 突然歸京한 行政院長蔣介石氏를 孔祥熙氏別邸에 訪問하고 日中交涉의經過方針을 報告하고 川越大使와의第四次折衝을 遂하기爲하야 여러가지로 指示를 仰한바 蔣介石氏는 이에 對하야 어데까지 互讓平等의見地에서 主權을 決斷코 毁損치안코 重要協議를 進行하라고 懇切히 訓令한바이섯다 그리고 張群氏는 川越大使와의會見을 終了하자 午後六時四十分 即時 亞洲司長高宗武氏를帶同하고 再次蔣介石氏를訪問 本日의 折衝經過를 詳細報告하는同時에 日本側의態度에對하야 더욱 對策을 協議하고 今後川越大使와의折衝에 對하야 協議하엿다

一般排日取締要求 中國側에서承認
川越大使、本省에請訓

【南京十九日發同盟】川越大使는 十九日 張群部長과 會見한後 官邸에 須磨總領事 田尻書記官 雨宮、中原陸海兩武官을 招致하고 會談內容을 詳細說明한後 今後對策을 協議하엿는데 同日의會議結果 成都事件의 善後措置及 一般의 排日取締에 對하야 中國側은 日本側의 要求를 大體로 承認하고 其他 各種懸案解決에 對하야도 中國側은 一致된 態度를 갓고잇슴으로 今後折衝은 全途行하게되여 이點이 交涉進行上 非常히 有利하게 되리라고 觀測된다 따라 次回의 會見도 比較的 빨리 行하게되여 二十一日頃에 再開되리라고 期待된다 次回에는 今回의 交涉의 最難關으로 指目되는 防共、北支問題가 特히 中心이 될터로 其結果 日中交涉最後의 態度가 서리라하야 重大視되여잇다

川越張會見公報

【南京十九日發同盟】川越大使와 張群外交部長과의 第四次會談을 終了한後 日本大使館은 左의콤뮤니케를 發表하엿다

川越大使는 午後三時張群部長과 會見하고 日中問題에 對하야 折衝을 遂하엿다 그리고 아직 意見一致되지못한 點도 잇슴으로 近近다시 會見하고 繼續討議하기로되엿다

伊外相伯林訪問
獨伊共同宣言强化策協議乎
歐洲政局新展開豫想

【伯林十九日發同盟】伊太利外相 차노伯은 부리 歐洲局長 그랏치 情報部長等을 帶同하고 二十日 正午伯林에 到着할터인데 伯林에 到着하면 獨逸政府의 國賓으로 遇하고 外交上諸懸案에 對하야 會見을 交換할豫定이다 다음에 베르히스가르텐山莊에 히틀러總統을 訪問하고 獨伊兩國의 共同宣言强化策에 對하야 協議할方針이라고 觀測되는데 차노伯은 出發하기前에 特히 뭇솔리니首相으로부터 極秘의 訓令을 바덧다고 傳하므로 이 會見結果如何에 依하야는 歐洲政局에 重要한 新展開를 示하리라고 豫想된다 特히 차노伯은 左의諸案을 提示하야 獨逸政府首腦의 考慮를 要求하리라고 觀測된다

一、蘇聯政府를 首班으로한 共產主義陣營을 封하기爲하야 佛國政府를 誘導하야 共同對抗陣을 結成치안흐면 안될터인데 獨逸政府에 對하야 大局的見地에서 從來의 關係를 一掃하고 獨伊兩國의 交誼를 調整하기를 要望함

一、伊獨兩國을 中軸으로 파시스트뿔럭結成을 主張함

一、右目的을 達成함에는 羅馬協定에 參加한 伊、墺、匈、獨政府와의 間에 諸懸案을 解決하지 안흐면 안될것을따라 伊、墺、匈三國이 十一月九日 維也納에 會合하기前에 伊獨兩國政府間에 미리 意見을 交換하야둘것

一、白耳義政府의 中立宣言 新로카르노會議對策에 對하야 協議함

英政府覺書에 伊重大留保
로카르노會議招集에는贊成

【羅馬十九日發同盟】伊太利政府는 로카르노會議招集에 關한 英國政府의 覺書를 接受한以來 愼重對策을 檢討하고잇는데 結局英國政府의 試案에 對하여는 重大留保를 附하기로 決定하엿다 外相차노伯은 十九日午前 右決定에 基하야 正式回答을 英國大使드라몬드氏에게 通達하엿는데 回答要旨는 大體로 左와如한 模樣이다

一、伊政府는 로카르노會議에依하야 歐洲平和機構를 確立하기를 希望함

一、但局地的安全保障機構를 基礎로 新로카르노體制案을 樹立하는데는 贊成할수업다 따라 英國政府는 新로카르노體制確立으로 大陸에 잇서 責任이 過重될것을 징계하지안코 英、佛、獨三國間의 相互援助協定及 伊、佛、獨三國間의 協定에 兩分하기를 提言하엿는데 이러케하면 英國政府는 地中海上에 잇서서 完全히 自由行動을 留保할수잇슴으로 伊政府는 不完全한 局地的安全保障에는 어데까지 反對할 意向이라고 觀測된다

柳生社會課長 社協에三百圓

總督府內務局 柳生社會課長은 賞與節約한 記念으로 一金三百圓을 朝鮮社會事業協會에 寄附하엿다

西班軍오비에도占領

【부르고스十八日發同盟】부르고스叛軍國防軍事委員會는 政府軍北方의 要衝오비에도市의 占領에 對하야 左와如히 發表하엿다 叛軍部隊는 十七日 오비에도市를 包圍한 政府軍을 擊破하고 城內의友軍을 救出하엿는데 先頭部隊는 午後六時二十分 오비에도市에 入城하엿다

日滿領事館을 蘇聯政府서壓迫

【新京十八日發同盟】蘇聯邦內 日滿兩領事館에 對한 蘇聯官憲의 壓迫은 左와如하다

一、日滿領事館員에 對한 監視尾行은 嚴重을 極하야 領事館前에는 게·페·우 數名이 自動車를 타고 監視하고잇고 또 警衛라稱하야 警察官多數가 館前에서 出入者를 調査하고잇다 그리고 거리에 섯다고해서 寫眞撮影의 嫌疑를 바든者도 잇고 滿洲國國旗를 揭揚한 領事館自動車가 白晝停車命令을 밧고 領事館員이 調査를 바든 일이잇다

一、在蘇聯日滿領事館使用人은 何等의 理由업시 拘禁되여 理由를 明示치안코 流刑 投獄되는 일이 잇서 當局者도 不少하고 蘇聯人使用人과 雇人은 게·페·우의 壓迫으로 辭職을 申請하는者가 만타

一、蘇聯當局과 外部와의 接觸은 原則으로 嚴禁되여 一般蘇聯人과의 交涉은 事實上 不可能하야 蘇聯官憲도 게·페·우의 許可가 업스면 出入할수업다

海參威中心으로 蘇聯大防空演習

最近某所에入한 情報에依하면 蘇聯邦極東軍은 去一日부터 十日間에 亘하야 海參威를 中心으로 大防空演習을 擧行하엿는데 極東特別軍司令官 블류헬元帥及 가마르니크 國防次官도 右演習을 參觀키爲하야 海參威에 來着하야 士氣를 鼓舞하엿다고한다

人事·集會

▲松岡滿鐵總裁 二十一日飛行機로 入京一泊日程不明
▲湯村辰二郞氏(新任京畿道知事) 二十三日午後九時半京城驛着來任
▲古川兼秀氏(新任圖書課長) 二十四日午前七時二十五分 京城驛着來任
▲高尾甚造氏(新任總督府學務課長) 二十四日午前二時五十分着任
▲佐佐木實發氏(警務局保安課) 新任人事次來社
▲吉本不可欺(京畿道警察部檢閱係主任) 同上
▲岡村泰雄氏(同係員) 同上
▲池淸氏(新義州稅關長) 新任人事次來社
▲町田久壽男氏(內務局元山土木出張所長) 新任人事次來社
▲淺木幹雄氏(京城西大門警察署勤務警部) 新任人事次來社
▲李泰運氏(每申記者) 十九日午後八時苑西町百五番地自宅에서 遭內艱

八面鋒

◇獨逸總統 히틀러氏 朝鮮風水害의 甚한 消息을 듯고 大連在總領事를 시켜 慰勞金一封을 朝鮮에 傳하도록 命令。

◇白人인 獨逸人이 도울을 보내준것은 實로 人類愛의 發露이니와 元首의 資格으로 親히 使臣을 보냄은 空前의 破格。

◇鹿島丸 所有會社 仁川汽船은 죽은 遺族에게 慰勞金으로 三千圓을 주고 解決할 作定이라고。

◇不可抗力에 依한 遭難이라도 會社側責任이 重大하거든 그汽船이 定員을 넘고, 船體가 腐敗, 老朽하엿슴에랴。

◇朝鮮產業調查委員會 今日부터 秘密裡에 開催。

◇朝鮮產業을 調查하라는 委員會에 朝鮮人이 적은것은 그 會의 使命을 忘却한 일이지만 그나마 公開도 안는것은 무엇때문인지 疑問。

農林省御推薦 回轉式マグネット使用
エンサツ發動機
輕、石油式發動機、籾摺、精米製粉、精麥機、揚水ポンプ在庫品豊富
朝鮮總發賣元 森田商會機械部
釜山大倉町四丁目 電話六五、六六 振替釜山三四四七
(型錄進呈) 各地特約販賣店募集

돈모히는조흔家庭工業
信用잇는最高의會社의氣運잇는大事業進出
◎偉大한二大工業에 依賴하라
第一 日常生活上不可缺의 世界的消耗品으로서 婦女子製造容易한 工業가장本社營業
第二 의工業이라는 家庭總出動의 ...
大阪港區市岡四 株式會社

補血强壯部 參茸トニク
五圓·二圓·八十錢
京城·鐘路三
慈善堂製藥株式會社

간질
京城鐘路四丁目 日光製藥社

大阪天王寺のムシクダシ
회충구제약
岩崎大海堂 セメン葉子

事務에必要한 鑄造ゴム印、彫刻ゴム印
全鮮特約店募集 內容進呈
京城府堅志町五五番 振替京城三七三三番
仁昌堂ゴム印製造所

中央美容院
京城府大門通一丁目 電本②四七四二番

各種信託 迅速有利
低利貸出
京城南大門通一丁目十九番地
朝鮮信託株式會社 社長 谷多喜磨
支店所在地 群山、釜山、木浦、平壤、大邱

虫下劑 マクニン
호루몬도 비타민도 蛔虫에잇서서는 不及이다
잘듯고먹기쉬운
株式會社藤澤友吉商店 大阪市東區道修町·東京日本橋區本町

포리도-루 레코-드
江南處女 / 思君譜 — 鮮于一扇
떠도는나그네맘 — 金龍煥
달빗도외로워 — 尹鍵榮
花月三更 — 王壽福
嘆息하는밤 — 金龍煥
自然美 — 全玉
相思雁 — 尹鍵 全榮玉
鳥鵲橋 — 鮮于一扇
은실금실
땡동! 땡동! (フエスター)
당콩 — 金龍煥
모록코 — 朴昌遠
梅花打鈴 — 郭明月
漢江水打鈴 — 郭山月
離別歌 — 丁南希
春香母나오는데
새타령 — 吳太石 相南鮮
執杖歌 — 靑鸚鵡
沈淸傳全集

기침에 コデチン

孫選手 優勝의感激을말함
近日發賣
不朽의名盤 優勝의感激(A) 孫基禎吹込 / 마라손制覇歌(B) 蔡奎燁吹込
一枚一円五十錢
콜럼비아레코-드

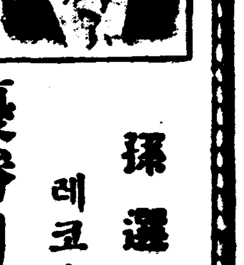

今曉西大門町에 拳銃强盜가 出現

主人夫婦脅迫하고 七十餘圓을强奪逃走

鍾路署失色非常搜査陣

接踵하는强盜事件 大京城을威脅

시내봉래정(蓬萊町)서소문정(西小門町)영등포(永登浦)원정(元町)에서 무시무시한 강도사건이뒤를이어발생하야아직도그범인을붓잡지못하고잇는이때 다섯번째 또다시 시내한복판종로서(鍾路署)관내에 권총강도가 나타낫다

이십일오전네시경에 시내서대문정(西大門町)일정목 일백오십일번지 지주오긔양(吳基陽)(五七)씨집에 복면한강도한명이 담을넘고 침입하야 주인부부와어린아이두명이 자고잇는안방에 들어가서 권총을내여들고 『나는압록강(鴨綠江)건너서 오사람인데 잇는돈을모다내여라』라고 협박하야 주인이 금고에 잇는대로 칠십삼원을 끄내여 주니 이를바든후 『만약경찰에 고발하는날이면 너의 가족이 몰살당할줄로 알라』는한마디를 남기고 유유히살아지고 말엇다 이마지막 위협에 놀래여 주인이 주저하다가 오전일곱시경에야 소관종로서에 계출하엿는데 그서에서는 즉시 피해자를중심으로조사한후 각서에수배하는 동시 이등(伊藤)사법주임이하전서원이 총동원이되여 맹렬한활동을개시하고잇는바 원체 사건발생한지 네시간만에야 보고를바든것과 범인이남기고간 별다른 유리한단서가업느니만치 그수사에 상당한곤난이 예상된다 지금상태로는 한명도유리한 용의자를 붓잡지못햇스나 종로서관내에는 오래동안 업던강도사건이라 전서원이비상한 긴장미테 대활동중이다

熹微한色電燈미테 번쩍이는武器!

眞假는알수업다고……被害者側談

별항강도사건의 피해자측의말을 듯건대 다음과갓다 잠자는때라 희미한색전등을켜고잇섯슴으로 강도가 들고잇던권총이 정말권총인지 작난감인지도 분간할수업섯습니다 돈을 빼아서가면서 경찰에고발하면 가족을 몰살하겟다고위협한말이 그래도퍽 마음에걸렷습니다만 날이샌후 일곱시경에 고발한것입니다 운운

犯人은即時로 指名手配

附近에사는前科二犯

별항 강도사건이 발생하자 종로서에서는 긴장하야 시내에 비상선을 느리고 활동하는중에 오후두시경에 이르러 종로서 수사본부에서는 유력한 단서를 붓들엇는바 전긔장소에 침입한 강도는 아모리 보아도 그 집사정을 자세히 알고잇는자로 인정하고 조사한결과 드듸어 그 부근에 사는 전과이범의 황일봉(黃一鳳)(假名)으로 판명되여 곳 각서에 지명수배를 하엿다

鐵道各線의 震動調査

철도국에서는 오는 이십일일부터 삼십일일까지 사이에 소관 철도각선의진동(震動)조사를 하기로되여서 이뜻을 각 [illegible] 통달하엿다 한다

梨花女高運動會 創立五十週年記念

시내 리화여고(梨花女高)에서는 오는 이십삼일 동교창립오십주년기념대운동회(創立五十週年記念大運動會)를 동교교정에서 개최하고 오후에는 동창회가 열린다는데 동창회원들의 다수참석을 바란다 한다

館山航空隊所屬 飛行艇消息不明

【橫須賀電話同盟】 관산(館山)항공대소속 비행정한채는 십칠일오후다섯시반경되여 이두(伊豆)대도(大島)팔장도(八丈島)방면에서비행련습하든중에 그대로 행방불명이되엿다 횡수하진수부(橫須賀鎭守府)에서는 각방면으로수사중이나 풍랑이심하야 대단곤란하다 동정에는 항공병조장삼포숙이(三浦竹二)외 일곱명이타고잇섯는데 그안부가 념려된다

안해를娼妓로 팔려는男便

안해를 창기로 팔어먹으려는 남편과는 살수업스니 리혼을식혀달라는소송—부내 신당정(新堂町)이백삼십이번지의 신록호 최분남(崔粉男)은 그의 남편인 부내 룡두정(龍頭町)이백이십사번지 박길윤(朴吉允)을 상대로 이십일 경성지방법원 민사부에 리혼소송을 제긔하엿는데 소장내용을보면 원고는 피고와 소화오년 일월이십구일에 결혼하야 지금까지사려오든중 집안이 가난하야 원고는 피고의요구로 남의집 안잡자긔로 몃해식사려가며 그의 남편이 어서 생활방도를 구하기를 기대리고잇든바 그의남편은 로동도질하지안코 지난칠월부터는 부내신설정(新設町)사번지 김창원(金昌元)에게 원고를 창기로 팔어달라고 의뢰하는한편 자긔도 직접 창기로팔려가기를 강청하나 그요구를듯지안하엿든바 피고는친가에가서 잇는원고를 차저와서 수차 폭행을할뿐더러 원고의부모에게까지 욕설을 하며 팔어먹지못하야 예를쓰니 이러한남편과는 가려살수업다는것이다

言爭끄테 飮毒

이십일아침 황금정(黃金町)일정목 칠십오번지 안정동(安貞洞)의 처박정숙(朴貞淑)(二三)이가 다량의 양재물을먹고 자살하려고하는것을그의 남편이 발견하고 시내서소문정(西小門町)전중환병원(田中丸病院)에 입원 응급치료중이나 중태라고한다 원인은 그들은 그집셋방사리를 하고잇는처지인데 그날아침 바른부사이에 다소간언쟁이잇슨끄테 이와가튼처사를한 모양인데 전부터다소생활에 허덕이고잇든터이라고한다

水害義捐金

豫定額에거의到達

지난번 조선각지를 엄습한풍수해에대한 각방면의 동정은 여간한것이 아니어서 조선사회사업협회(社會事業協會)에는 의연금이 계속해서 보내오는중 이십일현재로 총액이십구만오천원에 달해서 예정액 삼십만원은 아프로 한거름밖에 안남게되엿다 따라서 지금도 작구보내오는중이므로 이달 말일까지는 삼십만원이상에 이를것으로 짐작된다고한다

少年宣敎會赤誠

【義州】 청년감리교회 소년선교회에서는 일즉부터 닥처오는치위에 수해리재민들의 떨며울것을눈에그리며 어린이들의힘으로 의류(衣類)오십사점을 버서모아수해지로 보내달라고 본보지국을 통해 당국에 긔탁하야왓스며 이어현금도 다소수합중이라고한다

玉仁町에火災

이십일오전두시 사십분경 시내옥인정(玉仁町)사십사번지 리병길(李丙吉)씨집 온돌방에서 불이일어나 양식가옥 약세평을 소실하고 동세시에 진화하엿는데 손해는 약삼백원 원인은아궁에서 불이붙은것가타다한다

第二回移住列車

災民百八十名을淸津方面에

지난번 령남(嶺南)지방의 수해리재민중에서 팔백오십명을위선 청진(淸津)、라남(羅南)지방으로 이민한 총독부사회과에서는 이번에 또다시 이십일로부터 이십일일까지 이틀 사이에 도합일백팔십명을 세번에 난호아 역시 청진 라남쪽으로 이송해서 그들에게 각각 버리자리를 잡어주기로되엿다 이들은 대개 전라도방면의 수해리재민들로 철도국에서도 이들의 수송에잇서 편의를보아주리라한다

富川方面에서 容疑者一名檢擧

元町强盜搜査狀況

부내 원정(元町)이정목 일번지굴총차(掘塚次)의 집에 드러갓든강도사건의 범인은 아직도그행방이 묘연해서 룡산서에서는 형사대가 갈팡질팡하고 사면으로흐터저 방울새원활동을 하는 한편 네명의 형사대는 무슨단서를 어덧슴인지? 십구일밤경긔도부천군(富川郡)으로 출장하여 어느집에 잠복하고잇든 김모(金某)(三六)를 유력한 용의자로 잡어올라왓는데 굴총차의 집에 드러갈때 범인이쓰고 드러갓든것과 비슷한 『나이트·캡』 —쪽박모자— 한개까지유력한중거품으로압수해다가 밤새도록 문초를햇스나 아직 자백하기까지에는 이르지아니하엿다한다 따라서 그서에서는 이십일아침고교(高橋)서장이 갑부일동을회의실로 소집해가지고 비밀속에 범인수사에 대한방침을 밀의하고잇는중인데 이범인체포도아직가태서는 원사라 못잡을자신이 서지못한 산

慶南道警察部의 "某種事件"漸擴大

馬山에서또八名檢擧

【馬山】 경남 마산지방에는 약이주일전에 시내에잇는 청년수십명이 마산서(馬山署)에 검거되여 방금엄중한 취조를 당하고잇다함은 긔보한바와갓거니와 지난십팔일새벽에 또 도경찰부(道警察部)로부터 출장한 진형사부장(陳刑事部長)과 마산서원(馬山署員)이 협력활동한결과 십구일오후두시현재로 부내에잇는청년팔명을 검거하는동시 가택을 수색하야 서적다수도 압수하여 갓다는데 그중삼명은 도경찰부로 송국하고 남어지오명은 마산서에 류치식혀두엇다한다 사건의내용은 절대비밀에 부치므로 자세히알수업스나 부산을중심으로 모종결사의 탄로나 아닌가 추치되며 금번검거된 청년들의 주소씨명은 다음과갓다

馬山府石町 金直成(二三)
馬山府城湖洞 金明奎(二四)
馬山府新町 許昌錫(二五)
同 許贊錫(二〇)
馬山府外山湖里 尹九三(二三)
同 尹允五(二三)
外 二名

히틀러獨總統 朝鮮水災에金一封

大連獨合總領事를通하야 十九日總督府에傳賴

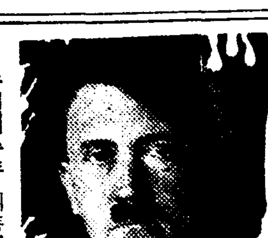

독일대총통 히틀러씨는 대련(大連)에잇는 독일령사『에른스트·메쇼프』씨를보내여 지난번조선내의 풍수해위문의를 감사한국 씨는 다음과 가티 타전하엿다 귀자는조선총독부『메쇼프』씨를령사(領事)를 위방하야 성의를 감사하고 리재민구제로 금일봉을 보내다 동령사는 십구일 총독부를 방문하고 남총독을 회견한다음 그돈을 전하엿는데 남총독은 감격하야 이를밧고 곳 감사의뜻을 전달하여주도록 독일주재대사관에 타전하엿다

가티 말한다 『조선에는 작년오월 동경주재 우리나라 대사 반데클리전바사가 이곳주람을 왓슬때에 나도 함께 다녀기 때문에조선사정은 비교적 세히 알고잇고 그만큼 친밀한 생각을항상가지고잇다 전번의 수해에대하야는 중심으로 동정하는마음을금치 못하야 본국정부에 자세한 보고를하얏드니 『히틀러』총통은 특히 극동(極東)에 대한 관심을 만히가지고잇슴으로 일부러나에게 소절수를보내여 전달케한것이다 남총독대야정무총감(大野)은 신경(新京)에서 여러번 만나보앗스며 서로는데 이번에조선총독과 정무총감이된 그두분을 서울에서만나게된것은 퍽깃분일이엿다 조선은 참말로 조코 경치조흔곳 이다 금강산의인상은 이즐수가업다』 하엿다 (사진상은 히틀러총통 하는 메쇼프령사부처)

朝共主義者同盟事件 第一回公判開廷

被告七名의審理內容

【大邱】 조선공산주의자동맹사건(朝鮮共產主義者同盟事件)(一名 水原高農事件)피고
▲全南長城郡長城面鈴泉里 産業技手 金鍾壽(二?)
▲慶北金泉郡金泉邑南山町 郡農會技手 李容俊(二七)
▲京畿道楊州郡蘆海面蒼洞 農業 金光泰(二四)
▲全南順天郡順天邑生谷里 米穀調査員 崔弘基(二七)
▲京畿道水原郡安龍面坪里 水原高農生 劉載煥(二四)
▲京城府中學洞六五 無職 金在琨(二七)
▲京城府長橋町二七 農會雇員 金浚綱(二七)

등에대한 리용준(李容俊)최홍긔(崔弘基)는 치안유지법위반(治安維持法違反)또는 불경죄(不敬罪) 김광태(金光泰)등은 치안유지법위반 김재곤(金在琨)은 치안유지법위반 또는 출판법위반(出版法違反)죄로 유재환(劉載煥)、김준강(金浚綱)、김종수(金鍾壽)는 치안유지법 위반(治安維持法違反)등의 죄명으로 긔소=제일회 공판은 긔보한바와가티 십구일 오전일한시반부터 대구지방법원 제일호법정에서 강등(江藤)재판장주심 전야(前野)검사관여 미테개정되엿다 피고석에는 피고일곱명전부가 출정하엿스며 피고를 변론하기 위하야 변호사김의균(金宜均)리우익(李雨翼)、류신희(柳辛熙)、함승호(咸升鎬)제씨와 윤원상(尹元上)씨가 출석하엿고 피고등의 친척친지등이 방청석에 자리를 차지하엿다。 이제 그심리내용을 소개하면 다음과갓다。

▲…被告 金鍾壽

問 사회주의서적을 읽은동긔가 무엇인가?
答 선생의 강화가 유일한원인이지마는 성적이 조흔대도불고하고 재학성적이 조치못함으로 자연히 사회에대한 상식이나 엇기위하야 사회주의 서적을 읽은것이오
問 서적을 읽은개념이어떠한가
答 물론사유재산제도에 결함이 만흔줄 생각하엿소
問 조선××을 생각하엿든가
答 그점에잇서서 생각한바는업습니다

▲…被告李容俊

問 공산주의에 공명한동긔가무어인가
答 웅변가가되고저하여서 공명한것이오
問 사유재산제도에대하야 어떠케 생각하는가
答 물론 결함이 만흔줄 생각합니다
問 피고는 공산주의와 조선××과 어떠한관계가 잇는줄 생각하는가
答 공산당 강령에 약소민족의 ××이란 조문이 잇스므로 공산주의사회가 ××되는때는조선××도 실현될줄생각합니다

▲被告崔弘基

問 공산주의에공명한동긔가무엇인가
答 가정이 빈한한관계로 사회제도의 불합리한것을 자연히 인식한관계입니다。
問 피고들사이에 알게된때가어느때인가
答 전에는 다알지못하엿지마는 독서회(讀書會)를 조직한이후로 다알게되엿습니다
問 조선××과 공산주의와 어떠케생각하는가
答 공산주의가××되면 따라서 조선××도 실현될줄 생각합니다

▲…被告金光泰

問 피고는 어느때부터 공산주의를 연구하엿는가
答 소화칠년도부터 연구하엿습니다
問 공산주의를 연구한동긔가무엇인가
答 피고는 몸이쇠약하야항상세상을 비관하고잇섯슴으로 유물론철학(唯物論哲學)에의하야위로를 밧고저 서적을 연구한것입니다
問 공산주의와 ××운동을어떠케생각하는가
答 민족주의와 공산주의와는 일등분되지 안는문제이나 일종수단방법으로 민족주의지를 리용하기위하야 민족주의를 취하엿습니다

▲…被告金浚綱

問 공산주의를 연구한때가 어느때인가
答 수원고등농림학교이학년때부터 시작하엿소
問 결국피고는 공산주의에 공명하는가
答 공명합니다
問 실천운동을하고저하엿든가
答 독서회이후로부터 실천운동을하고저 생각하엿습니다

▲…被告 金在琨

問 실천운동을하려하엿든가
答 맑쓰경제학도는 유물사관으로말미아마 계급의식이 확립되이후로 물론실천운동을착수하려고하엿습니다
問 공산주의와 ××운동을 어떠케생각하는가
答 전연히 별개문제로 생각합니다

▲…被告 劉載煥

問 공산주의라것은 무엇인가
答 첫재 생산긔관을 개혁하야

多產競爭과

懸賞金七十五萬弗!

米國도론토市의매담들을 慾氣나게하는이야기

【토론토十八日發同盟】 『토론토』시의 괴인(怪人)찰스·미라스씨가 지금부터 십년전에 『나의유산은뒤 십년간에 『토론토』에서 제일 만히 아이를 나흔 어머니에게 준다』는 이상한 유언장을 남기고 죽은뒤로부터 『토론토』시의 신혼 혹은 구혼의 부인사이에는 아연 아이낫는 경쟁이 시작되여오던바 드듸여 이달로 십년간의 긔한이 다찾으로 어느 어머니가 그 영관을 획득하는가는 이제 『토론토』지방뿐아니라 전미국의 화제가되여잇다 방금맷슈·캐리부인이 『리-드』하고잇는편인데 긔한전에 열두명을 나허보겟다고 벼르고잇는터로 만약 긔한전에 한명 더 낫치못하면 열명식 나흔 『아·사·친날』 『존·네-글』 『포-린·크라-크』의 세부인중의 한 사람에게 현상을 빼앗길지도 모른다고 방금최후의 『골-놀』을 압두고 일대결전을 연출하고 잇다 또 『조셉·바그나-드』부인은 방금만삭으로열명재 아이를나흐라는때이어서전미국의 주시는 이제이『토론토』시의다산부인에게로집중되여잇다

萬圓脅迫事件 密陽富豪家에

【密陽】 지난십구일오전다섯시경에 밀양(密陽)경찰서에서는 류천(柳川)서장이하 고등계원전부와 무안(武安)청도(淸道)량주재소원총동원으로 돌연 밀양군 무안면연계리(密陽郡武安面連溪里) 리종대(李宗大)씨를 위시하야 그집 용인과 동리청년 십오인을검거하여다가 엄중취조중이라는데사실을비밀에부침으로 자세한것은 알수업스나 탐문한바에의하면 일주일전에 ○○단(團)명의로 전긔리종대씨에게 운동자금으로 금일만원을 제공하라는 협박장(脅迫狀)이 배달되엿다는데 그것을 그냥 내버려두엇든바 그사실이 경찰에탐지된바되여 그와가튼검거가 이러난것이나 아닌가하는데그중오륙명은 당일오후에 석방되엿다는바 밀양에잇서서는 근래에드믄 대검거인만큼 일반의 다대한 주목을끌고잇다한다

天氣予報

概況 颱風은 本州中部의南海上에잇는데 中心은 七三六粍를보하고잇서 北東으로 前進하고잇다。 七五八粍의 低氣壓은 國境中部에잇서 山東省에 亘하야 不連續線으로伴하고 東南東으로 前進하고잇다 滿洲와 國境中部는 흐릴것갓고 南滿洲와 朝鮮及九州中國地方은 大概 天氣가조타其他는 흐리고 北風이 세일것이고 關東地方은 風雨가 좀세일것이다

豫報 今夜는 개엿다 흐렷다할것이고 明日도가틀것이다 京畿道全區도大略가틀모양이다

昨日最高 一八度二
同最低 六度五
今朝最低 五度五
今日正午 一六度五

柔、劍道大會

百三十餘勇士參戰할 廿三、四日鍾路靑年會

朝鮮體育會主催의 第十七回全朝鮮綜合競技大會劍道、柔道戰은 二十三日(午後六時)과 二十四日(午後一時) 兩日間 鍾路靑年會(場所變更)에서 擧行할터이바 劍道部에는 延專、徽文、朝鮮武道館等에서 五十餘名이 參加하엿고 柔道一般部에는 멀리平壤과 平澤을 비롯하야 中央에서 普專延專等은勿論이요 市內各道場에서 七十餘名의多數가出場케되엿다 그리고 柔道中學部에는 中東 徽新 徽文三校가 熱戰을展開하기로되여 總數百三十餘名에 達하는 盛況을 이루고잇서 尙武的精神을 發揮할當大會의期待는 자못크다

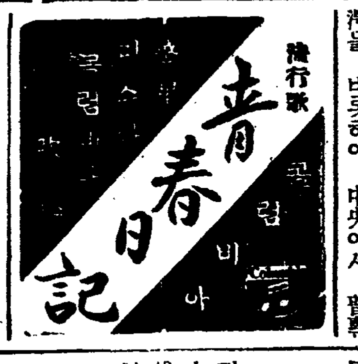

女子專門校 卓球리그 來月十三日로延期

高麗卓球聯盟主催와 本社後援의第二回 女子專門學校 卓球聯盟戰은 二十三日과 二十四日兩日間 鍾路靑年會館에서 開催할豫定이든바 出場校의 事情으로因하야 來十一月十三日(金)、十四日(土)로 延期하기로 되엿다 이에出場할學校는 梨花專門、梨花保育、京城保育、中央保育、世醫專看護養成所等 五個校로서 當日의熱戰을豫想케한다

卓球代表決定

來三十一日부터 十一月一、二日까지에 東京에서 열리는 全日本卓球選手權大會에 出戰할 朝鮮代表는 다음과가티 內定되엿다한다
▲男子部 文錫璜(開城) 金甲淳(平壤) 朴在輸 曹明煥(以上總督府) ▲女子部 姜彭玉 柳順男(以上同德) 李巳相(淑明)

官專陸上大會 廿五日京城運動場

朝鮮專門學校體育聯盟主催의第十一回陸上競技大會는來二十五日午前九時半부터 京城運動場에서 擧行할터인데 今年度幹事校는京城高等工業學校라고한다

運動界人事

▲黃大傑君(前延專籠球選手)과朴信愛孃의 結婚式은 來二十四日 午後一時부터 京城府民館講堂에서 擧行

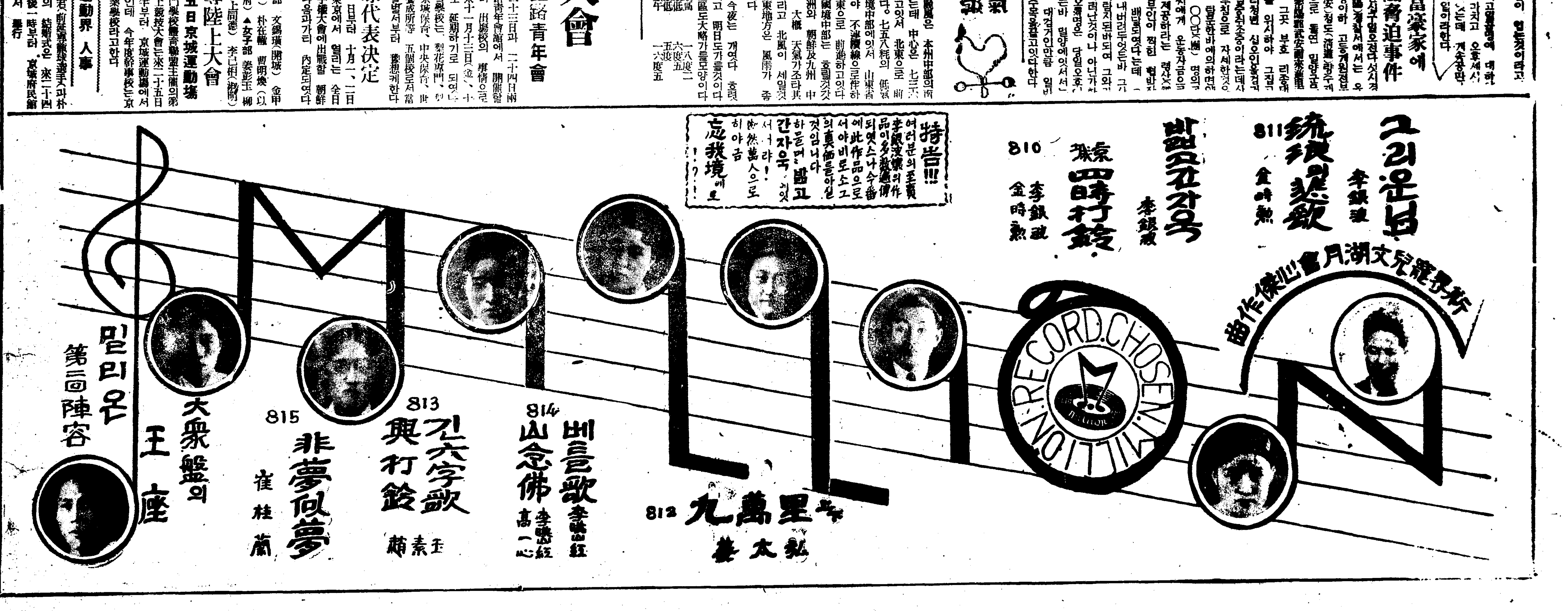

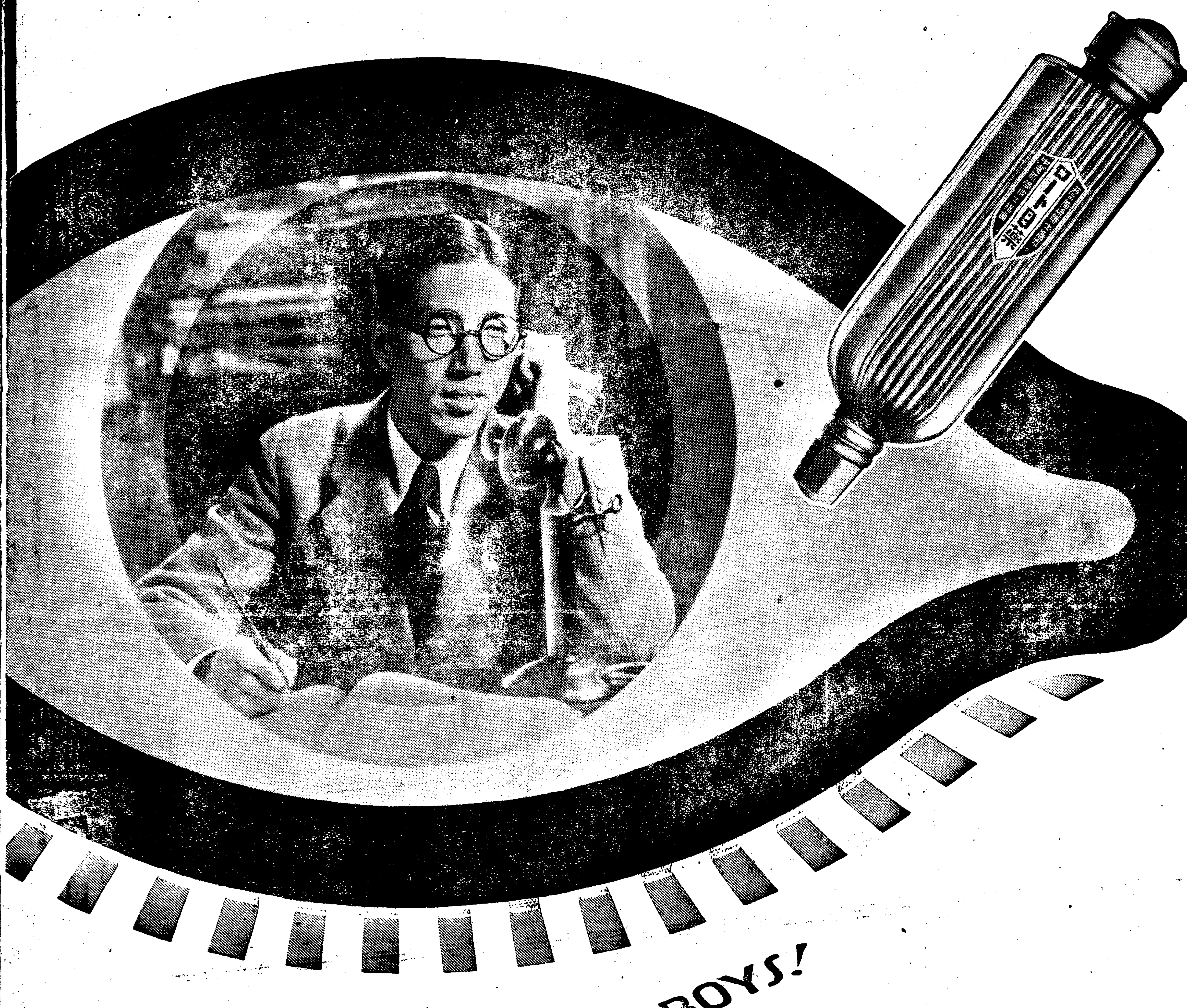

쓰리지안코
압흐지안함

事務家·学生諸位의保眼에!

로-도안약

BUSINESSMEN AND COLLEGE BOYS!
Take good care of your eyes! Because:
Your visual power greatly affects the
efficiency of your work.

視力의障害는能率을低下한다

諸君! 諸君은執務中、勉學中、[illegible]로 頭痛이나 倦怠를感하는 일은[illegible]습니까 이것은 視力을 長時間過度히쓰든지 或은 度가 갓지안는 眼鏡을 쓰게되면 視神經과 直接連繫되고잇는 大腦質에생기는 異常作用의 發顯입니다。眼과腦가 그러케까지 緊密한關係가잇는것을 알엇다면、諸君은 諸君의눈에 항상充分한休養을 줄것이며、그리고、보담 新銳한視力을 盛케하야 頭腦를明晳케 하며、마음껏 執務와勉學에 能率을다합시다。그런데上述한 때에생기는 頭痛倦怠의 症狀을 醫學上……

「眼精疲勞」라하지만、그것은特히記帳、計算、타이프스트、講義의노-트、혹은編物、裁縫等、細書한文字의讀書等微細한 物體를 보는분에만흔 近代的疾患의 하나입니다。

眼精疲勞에 걸여솟을때에、처음에는 눈이疲勞되기쉽고、物件이흐릿흐릿하게보이며、머리가 무겁고、깃븐깃븐아프거나、또는 睡眠이不良하게되면、判斷力、記憶力의 減退를 보게되는것입니다。

마뎌、諸君이、이와가튼 症狀을 自覺하여솟을때에는 그原因이되는것을 除하고同時에 [illegible] 眞正한眼科藥을 每日 [illegible] 주어、[illegible]하는것이 必要[illegible] 諸君의 걸니기쉬운 眼病에……

結膜炎
도라홈ー
學校眼炎 — 이러한것이잇습니다。俗稱 [illegible]目、돌닙눈 수시는눈、진안질、疲勞眼이라고 부르는것인바、[illegible] 제나 [illegible] 할씨스며、눈의不快를 [illegible] 三回 ロート目藥을點하시면[illegible]

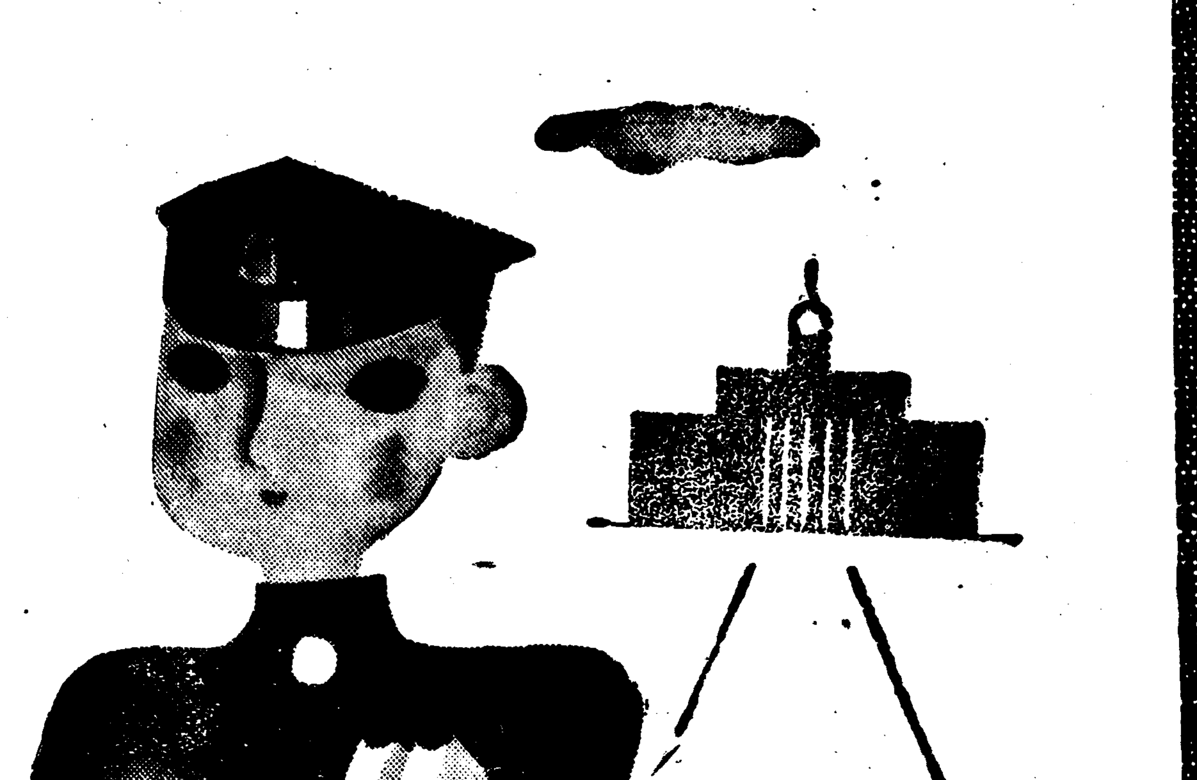

다。ロート目藥은 그 殺菌作用으로 病源을 죽이며、消炎作用으로 炎症을除散식히며 收斂作用、鎭痛作用으로 充血과 腫痛症을退治식히는 性能이 綜合的으로 有効한 効能을다하고 잇습니다。

小兒의眼病

幼兒면、아침 이러나슬때、눈가장자리에 눈꼽이 붓호며 흔한것은 눈이뜨지안코、또는 힌눈자이에、붉그스레 充血되는바、이것은 흔히 急性結膜炎입니다 어린애기들 點眼에는、시지안코 아프지안코 安心하고 使用되는、特히 小兒들을 爲하야 處方調製한 小兒用 ロート目藥이 가장 有効합니다

適應症

結膜炎·角膜炎·疲勞眼·도라홈ー·學校眼炎·眼瞼緣炎·角膜翳·結膜充血·麥粒腫等
俗稱에수시는눈、돌닙눈、爛目、다락눈、血眼、霞目、삼눈 흐린눈、雪眼、淚眼、疲勞眼、

藥價

▼小 瓶 二十錢
▲大 瓶 三十錢
▼德 用 五十錢
▼小兒用 二十錢

全國·어떤藥店에든지잇슴

●新案特許 ロース式 自働點眼容器

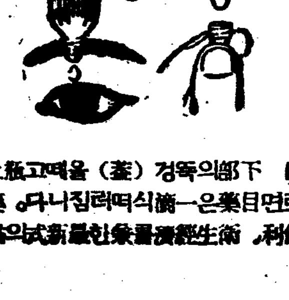

★使用法說明 下部의경독(蓋)을떼고瓶上部의고무를輕하게누르면目藥은一滴식떠러짐니다。藥은조곰도허비되지안코便利、衛生經濟를兼한새로운式의點眼容器입니다。

本舖 山田安民藥房
大阪市東區南久寶寺町

家庭

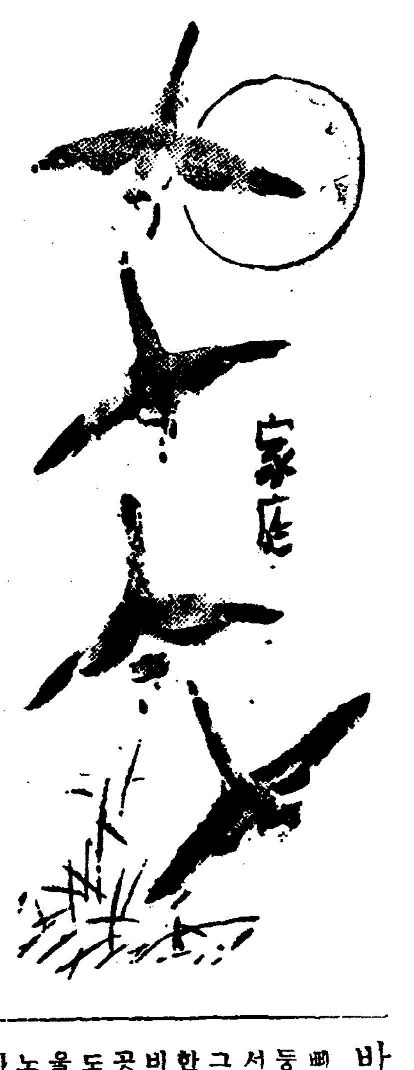

닥처오는 추이와 바쁠할 겨울채림
털물건은어떤게조흔가

날이 갑작이 쌀쌀하야젓습니다 이때까지『가을은 쓸쓸하고 애처러운생각이나는 절후』라고만생각하고 잇섯스나 요지음부터는 기온이 나저지고 겨울도 가까워왓습니다 사실 오늘신문에는 벌서부터 북부조선엔 눈이오고 어름이얼기시작하얏다는 보도도 잇습니다

겨울채림이 되엿습니까 첫재 내의도 이때까지의 내의로서는 약하서 못쓰게되엿습니다

털내의를 준비해야 할터인데작년에 입다가둔것은 일광에 너러서말리고 제충의 냄새가 업서지도록 할것이며 새로사는데는 털이조코 나쁜것을 아러사야합니다 털사쓰는 질기고 뜨슨것이 첫재조건입니다 쉽게털을만져보면 털이쉽게 빠지는것은대개가 목이섞것고 순털이 안인증거입니다 비록 순털이라하더라도 헌털을 다시짠것이 만습니다

빠진털이 굵으면 두텁고 더울것가트나 실상은 털이가늘고 부드러운것보담 보온력(保溫力)이 약하며 질기지못합니다 또한 빠진털이 짧으면 그것은탄력이적고 헌물건을 다시 만든 증거이니 이런것은 얼마안입어서 해집니다 갑시 헐라하야 조치못한 털사쓰를 사시기보담차라리 목으로 만든것이 조흡니다 그러므로 털사쓰는 갑슬납히 주더라도 조흔것을 사도록하되 털이 부드럽고 가늘고오리가 진것으로 고르도록 하지안흐면 안될것입니다

바다우의보름달

(뾰죽뾰죽소슨 봉만(峰巒)의밋둥을씻느라고 대서양의 무서운물결이 성내는일도 잇다 그러타가도 적은파도하나업는 한정한물우에 보름ㅅ달이황금비츨뿌리는 가을밤도잇다. 이곳은 세계에서 가장아름다운 도시 남아메리카 부라질의서울 리오데쟈네이로 이곳에 노는손님들은 모두가 대시인이되고만다한다.)

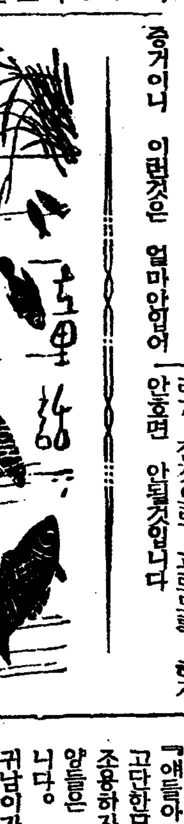

그리운동리로 ②
全尙鎭

어느날귀남이는 생각다생각다못해『저도학교에 보내주서요』하고 주인아저씨에게 말햇습니다 그러나 아저씨는 무서운얼굴로

『무엇이 어째고어째? 어서나가 양이나 잘직히고잇서―』하고 소리를질럿습니다

귀남이는 게서더 말하지 아니햇습니다 그대신 도라가신 어머니 아버지생각이 나서 두눈엔 눈물이 글성글성고엿습니다

하늘은 널고맑게개여 땃뜻한 볏치쪼이든날 귀남이는 전과가티 풀우에 다리를뻣고 아젓섯스나 왼일인지 힘이 하나도업섯습니다

『귀남아 오날은왜 기운이 업니? 어듸가아프냐?』양들은 몰려와서 조심스러히무러보는것이엇습니다

『아―니』

『그런대왜 이러케 기운이업니? 자―기운을 좀내구 피리소리좀들려 주렴』

양들은 귀남이를 위로하는듯이 말햇습니다

귀남이는 좀 맘이 즐거워진듯하야 또피리를 끄내서 부럿습니다 그소리는하늘로 노피노피 훌러갓습니다 귀남이는 가만이 풀우에 드러누어 하얀구름을바라보앗습니다 그리고 저구름우에는 도라가신 아버지 어머니가 계실가? 만일 계시다면 어떠케해서 저곳을갈수잇슬가? 이것저것생각하는동안에 쥐고잇든 피리를 떠러트린채 귀남이는잠이드러버렷습니다.

『얘들아 귀남이가 잔다 퍽고단한모양이니 깨우지안케조용하자』

양들은 서로서로 조용햇습니다.

귀남이가 자는머리마테 기다란지팽이를지프신 하라버지한분이 나타나섯습니다.

허연쉬염이 가슴까지 나려오고 허리에는 호리병을 차고계섯습니다.

귀남이를 가만히나려다보시드니 우스시면서

『귀남아 과자좀줄가?』하시드니 호리병속에서 만흔과자를 끄내노섯습니다.

『하라버지 고맙습니다.』

귀남이는 맛잇는듯이 과자를먹엇습니다.

『귀남아 너는 착한아이니가 내 무엇이든지 줄게 소원잇거든 말해봐라』

『저는 아무 소원도 업습니다 그러치만 나는 학교에드러가서 훌륭한음악가가 되고시퍼요. 그러구 저……』

『그러구 또 뭐?』

『그러구 저 아버지와 어머니도 보구시퍼요』

『그럼 내 데려다주지! 귀남이는 피리를 잘부니까 꼭 훌륭한음악가가 될수잇다. 그리고 저―동리에는 조흔학교도잇다. 그동리에는 귀남이가보고시퍼하는 아버지도 어머니도 게시다』

『하라버지는 어듸서 오섯세요』

『나는 멀고먼 저― 산속에서 귀남이를 차즈려 왓단다 자 그럼 내저동리로데려다줄게!』

귀남이는 저쪽끄테 번화스런 아름다운동리를 보고 기뻐뛰어이러낫습니다.

그순간 지금까지여페 게섯든 하라버지도 보이지안헛습니다. 귀남이는 꿈을 꾼것이엇습니다. 그러나 아즉도 하라버지께서 그곳에 게신것가태서 사방을 둘러보앗스나 아무도 업섯습니다.

『이게 꿈이든가?』하고 의심할수업슬만치 그꿈은 너무도 똑똑햇습니다.

『올치 저―동리로 가자― 하라버지께서 가르처 주신 동리로. 반드시 그동리에는 아버지도 어머니도 그리고 나를가르처주는 학교도 잇슬것이다.』

귀남이는 저혼자 이러케생각 하면서 끗도업고 압지도 못하는 동리를 향하야 거름을 거리기시작햇습니다. 양들도 어느틈엔지 슬슬 귀남이뒤를 따러왓습니다.

『얘들아 나는 저―먼동리로 간다 너이들 따라오면 안돼? 집이저버리면 어떠케하랴구』

귀남이는 양들을 쫏찻스나 양들은 모른체하고 어듸까지든지 어슬렁어슬렁 따라옵니다.

귀남이는 피리를 끄내서 삐삐―불면서 것고 맑은하늘미테 푸르고 널븐 끗업는들을 거러갓습니다. 작고 작고. 그리운 동리로. 그리하야 점점 동리와 머러저서 이제는 귀남이도 그리고 양들도 보이지안케되엿습니다. (끗)

우리차지

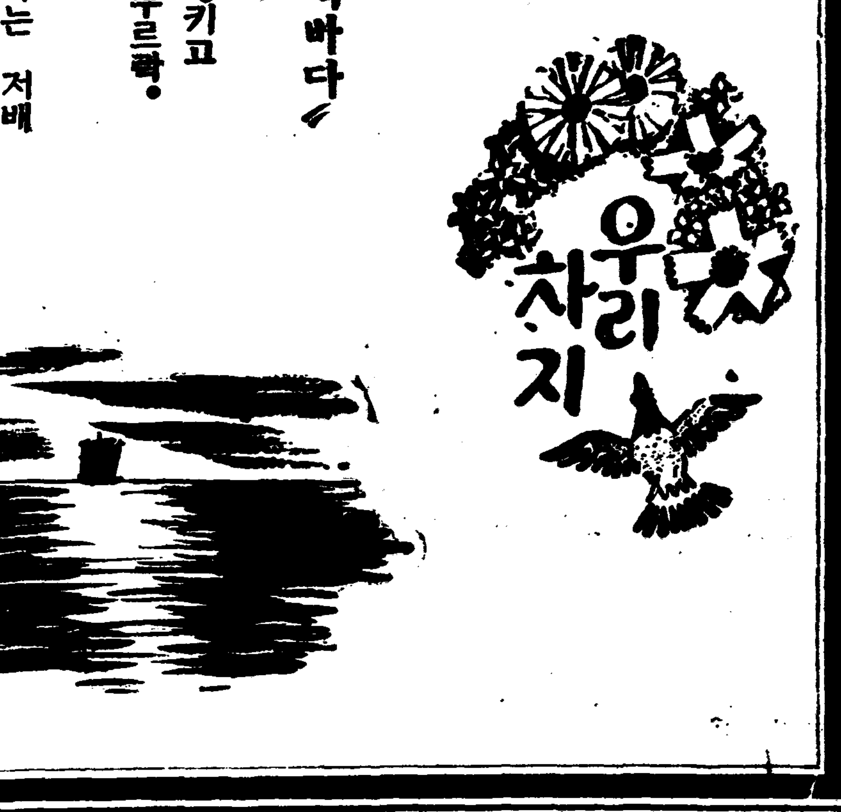

〃저녁바다〃

저녁바다
해를 생키고
붉으락 푸르락
돗대달고
멀―리가는 저배
마저 생키려나?

(글쓴사람 임원호)

라디오

二十日(火曜)

◇午後六時 兒童劇『달나라』
配役
公主……金香玉 侍女甲……李春順 侍女乙……朴明喜 王……李寶淑 나무꾼아이甲……尹相武 同乙……朴石男 同丙……金達會
指揮 金利模 效果 金順禎 百合어린이會

◇同六時二五分 兒童新聞
◇同六時三〇分 講演『二宮尊德을 본바더야』 李俊興
◇同七時 뉴―스 天氣豫報 職業紹介
◇同七時三〇分 趣味講演『菊花와 詩歌』 李秉岐
◇同八時 報道外 一、報道 二、옥자배이 三、興打鈴 四、개고리打鈴 金南洙 金錦玉
◇同八時二五分(大) 管絃樂―桃谷演奏所로부터中繼 小組曲 드봇서―作曲 指揮 에마누엘메테르 大阪放送交響樂團
◇同八時五五分 野談 庾秋岡
◇同九時三〇分(東) 時報 뉴―스 氣象通報 翌日順序 뉴―스再放送

第一放送
◇午後六時(福) 歷史物語
◇同六時二五分(東) 青年의時間
◇同七時三〇分(東) 講演
◇同八時二五分(大) 管絃樂
◇同八時 長唄
◇同八時五五分(東) 浪花節 夜三題(第一夜)

二十一日(水曜)

◇午後〇時五分 映畵이야기 이처엄름 成東鎬
◇同 〇時四〇分 뉴―스
◇同 一時一五分 婦人時間『香水이야기』 崔美道
◇同四時〇分 뉴―스
◇同六時〇分 童話 韓相晨
◇同六時二五分 兒童新聞
◇同六時三〇分 講演『見識의 旅行에서』 金晋燮
◇同七時〇分 뉴―스 天氣豫報 職業紹介
◇同七時三〇分 朝鮮文化講座(二) 崔南善
◇同八時〇分 流行歌 伴奏 DK管絃團 姜弘植
◇午後八時〇分 流行歌
一、님이여잘잇거라 趙鳴岩作詩 金駿永作曲
二、아득한千里길 劉道順詩 江口夜詩作曲
三、新農夫歌 林一影作詩 金駿永作曲
四、順風에돗올달고 徐斗成作詩 古關裕而作曲
五、먼동이터온다 月吾作詩 金駿永作曲
六、歌樂의農村 金白島作詩 同
七、빗나는靑春 金東進作詩 江口夜詩作曲
◇同八時三〇分 音律『靈山會相』 朝鮮正樂傳習所員
◇同九時二〇 流聲歌
一、流聲歌 二、뒷산타령 三、금드령타령 四、사슬방아 五、처녀가 閔亨植 宋亨泰
◇同九時三〇分(東) 時報 뉴―스 氣象通報 翌日順序 뉴―스再放送

第一放送
◇午前一〇時三〇分(東) 家庭敎育講座
◇午後零時五分 講談
◇同一時 經濟講座
◇同六時 하모니카合奏
◇同七時三〇分(東) 講演
◇同八時(東) 謠曲
◇同八時四〇分(東) 맨드링
◇同八時五五分(東) 浪花節

二十二日(木曜)

◇午後零時五分 伽倻琴散調와倂唱 一、散調(가)지양됴(나)중모리(다)자진모리 二、倂唱(가)短歌…어화靑春(나)唱劇調 沈淸歌 成鼎花 鼓手 丁元燮
◇同一時一五分 婦人時間『日常生活에必要한科學이야기』
◇同六時 合唱과獨唱 同德女高 孫貞順
一、기뻐절날…蓮花峰一年二年一同 二、스케―팅…同三四年 三、잘새…阿峴六年 四、스케―팅同四年진찰고(獨唱) 五、깨드린어름…同三、四年 六、잘기내기…同四年 七、어머니세상…孔德里二年 李仙女 同五年 八、달과별…同六年 九、二一 적은노래…往十里四年 一二、춤출때…東大門六年 一三、合唱) 一四、(가)추추추(나)다노래하자…東大門六年
京城監理敎小學校聯合音樂會入賞者 伴奏及指揮梨專音樂科
◇同六時二十五分 兒童新聞
◇同六時三十分 講演『가을의自然界』 韓文高普 李軒求
◇同七時卅分 朝鮮文化講座(二) 崔南善
◇同八時 파이프올간獨奏―天主敎會로부터中繼 一、凱旋行進曲…라덴스作曲 二、巡禮者의合唱…빠그네르作曲(歌劇탄호이제르中에서) 三、아베·마리아…구―노作曲 四、토카―타…뒤보아作曲 邊若瑟
◇同八時卅分 라디오·드라마 〃守錢奴〃 朝鮮演劇協會

第一放送
◇午前六時三〇分(東) 基礎英語講座(十三) 丸山順太郞
◇同午後十時三〇分(京) 家庭講座 岡本사가기
◇午後零時五分(東) 謠曲
◇同一時 經濟講座 吉川義弘
◇同六時(東) 아이들日本史 東京고도모그룹
◇同六時二五分 講演 栗田元次
◇同七時三〇分(東) 講演 堀切正眞
◇同八時一五分 詩吟
◇同八時三〇分(東大) 國民歌謠
◇同八時五五分(東) 浪花節

中央保育學校主催 本社學藝部後援
第八回校內音樂會
來二十三日밤七時半府民館에서

시내 중앙보육학교에서는 매년 년중행사로 교내음악회를 오는이십삼일밤 칠시반 시내부민관에서 본사학예부후원으로 개최하는데 금번이 제팔회이다 금년은 예년보다 특별한 준비로 방금 연습에 분망중이다 중앙보육합창단(中央保育合唱團)의출연과 특별출연으로 첼로니스트 김인수(金仁洙)씨의독주 바리톤가수 최희남(崔熙南)씨의·독창 피아니스트 임영선(任永善)씨의 독주 동학창단의 동요제창 율동유희(律動遊戲)등 그리고 명곡으로만 프로를 출연하리라는바 일반은 변래로 중앙보육학교의 음악회에대한 정평이 잇는터에 그에대한 기대는 자못 크다고한다

(사진은 동교합창대)

家庭医學

便秘가原因이되는 病의各種
☆注目되여든腸自家中毒의害

常習便秘의害에對하야는、메치니코프學說以來、屢屢說明함에도不拘하고、渦瀉와달라 그害가比較的緩慢、또는間接的으로 現出함으로、輕輕看過하는傾向이잇섯스나、其後硏究가 進展함을따라、從前想像되엿든以上으로、健康上有害의 影響이及함이 判明되엿다、其中에도 害가가장만흔것은 便秘에서오는腸自家中毒으로 이것은

糞便의停滯에依하야

腸內의 細菌이食物을 分解하고 거기에따라 生한毒素가 血液中에吸收되어 各種의機能을 侵犯함으로、其影響은 더욱循環器나 神經系統에 現著이잇치는바이다 頭痛、不眠、倦怠、眩暈等은가장 一般에게 낫타나는症狀인대、다시、이것이 原因또는誘因이되여 다른病을 일으키는때가 不少하다 例하면高血壓이다

高血壓이란、血管에對한 血液의壓力이놉하지는것으로 腦溢血、中風을 이르키는일이 種種잇스나 腸自家中毒에依하야 血管의組織이硬化하야 彈力을喪失하고고보여진다 毒素가白血球를 破壞하야、惡性貧血、或은毒素病이라할血液病을 이르키고、腎臟을侵犯하야 腎臟炎을、腸粘膜을害하야粘液性大腸加答兒를이르켜 다시最近에는各種의心臟障碍、神經病、肝臟硬變、食餌性中毒、肋炎、脚氣等도腸內毒素에關係잇슴이追究되여잇다

다음、抵抗力이弱한小兒는毒素의害가一層甚하야

腦神經을侵犯하면

痙攣파、眠이되나、或中에는그로하야心臟이衰弱하야저 이다

이러케生命에危險을밋게되는일도잇다 [illegible] 重要한것은 우리가 [illegible] 腸自家中毒 [illegible] 이다 이것 [illegible] 먼저 腸內毒素 [illegible] 수잇는대로 排除하기 [illegible] 하야 [illegible] 하이 重要 하고 同時에

腸內毒素의吸着

[illegible] 이나 이거에는 [illegible] 又는 [illegible] 이거쓰이지는若素(わかもと)의服用이推奬되엿다 이것은잘아는바와갓치 [illegible] 用하―여 [illegible] 로서、其成分中에는 十 [illegible] 의活性酵素를비롯하야、各種 [illegible] 가 [illegible] 되여잇서、[illegible] 胃腸의 [illegible] 에 [illegible] 活하야 機能을正常식혀 便通을整制한다 그리고若素わかもと中에는腸內細菌을殺菌防腐하는乳酸生成엔친―과解毒作用을旺盛식히는구리고―겡其他利尿作用잇는特殊의成分도 含有되엿는故로各方面에서効果가 밋치는때문에胃腸의經過가조코 便通가輕快하야氣分도 날로爽快하야짐은 當然한일이다

日本人의食餌量은 大體얼만한程度가조흔가

大體日本人의 生命을 延命식힘에必要한가로리―는一日約一千三百가로리―라한다 또한우리가 勞力을하엿슬때에

消費 되는 에네루기―는 이보다더만흘것으로、몃百、또는 몃千몃百가로리―가더要求된다 지금여기에 職業別로大體消費量을 살펴보면은

▲……會社員、銀行員、商人等의 事務的職業은 一日에二千二百가로리―에서 二千四百가로리―。

▼……細工人 技術者等의 輕한筋肉勞働을 하는者는 二千六百가로리―에서 二千八百가로리―。

▼……靴工 工場勤務者가튼中等程度의 勞働者는 三千가로리―에서 三千五百가로리―。

▼……農夫 或은屋外勞働者는 四千가로리―以上이必要하다고한다

以上은 理論的으로 單至가로리의 要點만을 考察한것으로 實際問題로서는 食物의質―即營養의 配合이라함이 極히 主要한것이다 그리고 이點에서 今日一般人의

食事 는 普通平衡을 缺하고잇다。食養硏究所其他實際調査에依하야도 大槪가로리―要求量이僅少한知識階級은相當히 豊富한榮養物을 攝取하야 補充하나 一般으로含水炭酸이만코 더욱이비―타민B의攝取가不足하다 其結果 必然的으로 健康上에나라나 精力도消耗되기쉽고 勞力을하야도他人보다 더疲勞하고 또結核、胃腸病、脚氣와가튼慢性을惹起하는危險이만흠으로 이것을防止함에는、삐타민B가 不足함에빠지지말고、한편으로는食物의一部分에기우러지지안케多種類의食物을攝取할것이다。

그方法으로奬勵하고저함이 若素(わかもと)服用이다。이藥은비타민B가豊富한헤―멕菌을基礎로製造한것으로이것을服用하면은비타민B의不足을補充하고消化器도와各種酵素도豊富히含有하엿슴으로各種食物을攝取하야도消化가잘되고含有한榮養素의吸收도 充分히된다。이若素(わかもと)는 東京芝公園大門內 わかもと本舖와 藥鋪와育兒의會(振替一七〇〇番)에서三百錠入千錠入의二種이 一日分僅僅五六錢(小兒에는 二、三錢)의 廉價로 發賣된다 더욱滿洲國、中華民國의各地藥店에서도取次販賣한다

胃腸이原因이되여病弱者로
(東京) 原木道子

本人은當年三十六歲의女子로서、昭和九年頃부터胃腸이弱해지고步行을할때는動悸가되고、頭重이이러腰痛도잇고하야 每日괴로운날을보내엿다

각가지로藥을求하야서보앗스나 조금도効果를못보고 一次醫師에게診斷을바든즉胃腸이衰弱햇다고한다 其後부터는죽과、미음만을먹엇스나 過食을하면은熱이올으고가슴이답답하야 집으로胃散을먹엇다、그래서餘暇만잇스면 무슨조흔藥이업슬가하고 日常婦人俱樂部를읽어오는데잇지도안는데 昭和十年八月號의『錠劑わかもと』가大端히조흔藥이라고하얏기에 곳近傍藥房에가서 사다가먹어보앗스나 처음에는 그다지 더믈이업슴으로 이것도所用이업다고하엿드니、무엇보다安價의藥임으로 그대로服用을하는中에 가슴이훈련함에기운을어더服用을繼續하얏다

요즈음은大端히살도오르고血色도조화病者갓지안타고여러사람에게 感心을줄만콤되엿다 日前醫師에게 診察을바든즉 이제는관계찬타고하니、이런깃븐일은업다 이것은모도가『錠劑わかもと』의 惠澤이라고 깁히人事를드린다 (後略)

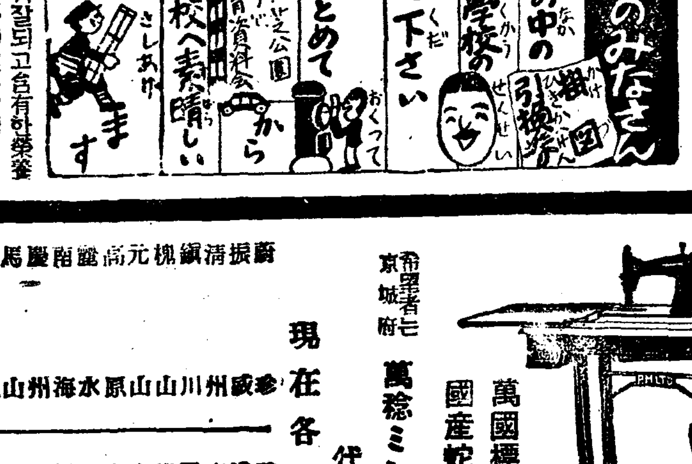

新日本의傑作品
型은싱거―미싱과同一
가격은舶來品半價!

陸軍省御用 文部省御推奬
海軍省御用 各女學校御採用

國産 蛇の目 미싱

躍進日本!의覇者 蛇目 標

이數年來斯界著한發展을하고잇는 躍進日本의工業은、文字그대로의 進步發展의結晶으로서 世界的驚異를 밧고잇는 我國最初의本格的!!國産蛇目재봉틀!!을生産하게되엿습니다。

國産 蛇目재봉틀은 萬國標準型을 採用하고잇는故로 모든部分品이世界各國에서舶來品과比較하야서 살수잇는것은 勿論、마음대로 더구나、價格도半價로되엿으로 只今은全世界分量販割하야『사고도優秀한世界第一』이란定評을곳 덥어海外各國에까지 輸出이 急速한팽치를보이고잇습니다。

東京 本工場에서는 年産額 二百三十萬臺에 達하고 從業人員四百餘名으로只今은 自他가共認하는 東洋唯一의 미싱製造會社로되여잇습니다。

全鮮進出을目的하고
一郡에一店을標準하야
代理店을募集 하고잇사오니希望區城를申込하시면年齡上調想數及特定價格等을 詳細히回答하여드립니다。

萬國標準型
國産蛇目미싱

希望者는 京城府 萬稔ミシン商會 代理店係로

現在各代理店成立地

利端金統鎭龍伊龍蔚新義昌馬慶南麗高元槐鎭淸振商
南 義
原川山堤盤浦川岡川山川州川州原川山州海水原山山州川州成咸
洪完全扶光坡碧長高新定威晉江任平大衛楊通安洪
城州州安山州道興城興平興州東賓同陽州川東川泉
黃鐵陰南錦信平江安江水殷松長昌寧固論長開開唐禮
州山城原津川原西岳華原栗禾潭寧抄山端豐城津山

資本金百萬圓
東京 大阪 帝國ミシン株式會社
京城南大門通一丁目九九
朝鮮總代理店 萬稔ミシン商會
電話本局(2)四五八三番 振替京城一四五二八番
本社 東京市日本橋區江戶橋一ノ一
大阪支社 大阪市東區心齋橋筋南久寶寺町一ノ二
各地支社 名古屋、靜岡、橫濱、神戶、京都、青森、甲府 其他

카메라의 가을

午後의 가을볕이 [illegible] 어린 [illegible] 부서져도 물든다。[illegible]하지아니한 누구나마 풀 밧 지저귄옷、떡갈나무 잎새의 [illegible]는 소리도 기다리는 사람의 [illegible]인냥 호붓할때、나무가지에 걸 친 손수건에는 꿋언는 [illegible]가 흔득인다。그러나 [illegible]에 빗나는 [illegible]한 皮膚에는 벌무도 만흔 [illegible] 뜻가 흘르고잇다。

一九·十月創作評（二）—⑧ 現實에對한作家의觀察

安懷南

金光洲氏의『野鷄』는 九、十月의 創作中나를 第一 感激식힌 作品이다。두사람이모다 音樂家인 新婚夫婦가 上海로 旅行을가라고 그곳大學에서 文學을工夫한다는 녯날 동무에게片紙를 하엿던바 女大學生이 아니며

◇上◇

海의 最下層 賣淫女群인『野鷄』의한사람으로 그러케까지 轉落하게된것과 마음으로歡迎은하나 出迎도 할수업는 形便이라는것을 告白하야 書簡體로된 作品으로읽는사람의 가슴을 感動으로써 가득하게 맨드는 드문佳作이다。우리作家로서는 아직 손도안대어본 特異한 取材의것이며 朝鮮農村에서 上海暗黑街까지의表現으로 스케일도 큰 作品이엇다。

封建的殘滓가 아직도 人生의生活을 가로막고잇는 朝鮮의農村現實、財産과 權力에 숨어잇는社會의 腐敗面 滿洲의 生地獄、下流에 태어난 한靑年의心情과 煩悶 녯날 自己네들의上前이든 富豪의딸과 동무가되어가지가지 哀話를싸코잇는 少女女流音樂家와 上海의野鷄。우리를놀래이기에 充足한 이여러가지의 필림이 該作中에 全卷 꽉채여잇서

◇恍◇

惚하고도 눈물에저즌 이야기를 우리에게 속삭이고 잇는것이다。나는 읽다가 여러번이나 책을노코 歎息하여 마지안햇다。

스토리의 屈曲과 生活의 實感을 드려 나는 이두가지의것을 우리는 한作品안에서 모다 [illegible]치 안흐면 안될것을 말하엿고 그것을 達成키위하야서는 空想的虛構보다도 經驗的要素를 基礎로하야 努力하는것이 有利한것을 力說하여 왓다。

그러나 金光洲氏의『野鷄』에는 勿論 前言한바와가티 成功한作品으로 빈틈업는 實感과 豊富한 스토리로 全篇이 아기자깃 하지마는 여기에는 조곰도 作者의 身邊的인것과 體驗的인 것은 업다。

李孝石氏의『모밀꽃필무렵』과 朴魯甲氏의『春甫의得失』또한 그러치마는 金光洲氏의『野鷄』와 함께 그러함에도 不拘하고 이 것들이 모다 成功한것은 勿論 作者들의 技術的인 部門으로 돌릴적도 만호나 作者의 가장잘 보고 알고하는 身邊的乃至 體驗的인

◇身◇

要素에 等對할수잇는 深刻한 觀察이 그토록 忠實하엿기 때문이 아닌가한다。

作中에서 空想의 虛構와 經驗的要素가 갈리워지드시 內面的인 觀察과 外面的인 誇張과는 또한 서로 相反하는것들인것이 다。金裕貞氏의『貞操』朴英熙氏의『葡萄園에서』尹基鼎氏의『寂滅』宋影氏의『春夢』等이 모다 本能的한것은 空想의 [illegible] 말러치안흐면 極少한 힘든 말미암은 淺皮的인 誇張우에 섯기 때문일것이다。虛飾과 誇張을아무리 合理化하기위하야 애쓰드래도 그것은 벌서 正當한意味의 技巧를 떠난것이며 또한 우리는 얼마든지 그들을 디려다 볼수잇는것이요 客觀에 對한作者의 充分한 觀察과 深刻한 浸透이것이 直接的인 經驗의要素에까지 等對하게되어야 비로소 그것은生活의

◇眞◇

實을 나코 스토리의 屈曲을 創作할수도 잇스리라 밋는바 이다。

尹泰榮氏의『寒巷』은 平凡한作品 이엇다。조흔 題材와 힌트를가 젓스면서도 平凡에 흘으고 만 것은 무엇 보다도『정호』에게 對한 觀察이 不足한 탓이 아 닌가한다。朴英熙氏의『葡萄 園에서』의 境遇와 똑마찬가지 엇다。그 題材와 힌트를 살리 기위하야 좀더 積極的으로 그 것을 體系化시키지안코 단지 붓 대만으로서 얼굴을가리고 아웅 하는것이엇다。나종 안해가 逃走하는 男便을보고『도적이야』소리를 치는것은 該作品이 주는 唯一한別味이며 同時에 作者에 게 잇서서는 조흔 着想이며 힌 트일것이나 路中 네친구를만나 돈이야기를 하게하는것等은 作者의 [illegible]의 不足으로 因한 [illegible]이어든것이다。이미한것이 [illegible]하면 [illegible] 作品은 앙상하게말르며그도적이야노조리치는 [illegible]이 만흐면 만흘사록 그것은 作者의

◇深◇

[illegible]한 [illegible]을 要求하며 作品이 살게되는것이다

다가에 二三篇남어잇스나 短評으로 처운다면 作者에게 失禮가 되겟고 許與된 紙面은다하엿스니 다음 機會에 말하기로한다。作家의 大部分이 新人的[illegible]를 [illegible]가만 浪漫하엿지 즘에 大[illegible]로 社會의 움지김을 [illegible]하다거나 하는[illegible]力이 업는것은 [illegible]이엇다 勿論 作者의[illegible] 作品的[illegible]으로도 [illegible]하야 [illegible]지게될것이러니와 또한 一篇四百字 二十枚程度의 우리文壇의 [illegible]主義에도 만히 [illegible]되어잇지 안흔가한다。이것이 作家의 [illegible]을 [illegible]하게 하엿고다시나아가 그들의 [illegible]까지가 [illegible]하지못하게되엿스며 모다 [illegible]的으로조고마한 [illegible]에만 [illegible]되어 그거에서만 [illegible]하는 [illegible]을 기르고 말것이 아닌가 [illegible]하여 보앗다。（終）

니-체와現代文化
—그의誕生日을記念하야—

金亨俊

論理的 要素는 批判에 依하야 破潰되는것이나 뮤토스的 思想은 時代的解釋에 따라 不斷히새로운 意義를 獲得하는것이다。그러므로 이제 니-체를理解하며 니-체로부터 가장善良한榮養을攝取하려는 우리들도 니-체의思想을 理論的으로 對할것이 아니라 한개의 뮤토스로서 對해야할것이다。그러면 니-체의根本思想은 어떠한것인가? 나는 지금 現代人에게 가장 善良한 影響을 주고잇는 그의 超人思想을 그의 哲學思想의 根幹으로 認識하면서 簡單하게 解해 보려한다。

×

니-체의 超人思想은 그것이 처음부터 完成된 形態로서 主張된것이 아니고 그의 오랜동안의 探求의 結果로서 이저진 것이다。그러므로 니-체의 思想은 必然으로 여러階段의 發展을 보혀주고 잇는것이다。사람들도 니-체思想을三期로 分한다。第一期는 쇼펜하우웰·와그너-의 影響미테 잇든 藝術的浪漫主義。第二期는 自然科學의 影響미테 잇든 實證主義。그리하야 第三期의 超人思想에 到達한것이다。超人은 처음에는 藝術的天才로서 다음은 自由思想家로 그리하야 高貴한人間으로서 成長되여온것이다。이제나는 超人思想을 그發展經過를簡單하게 살피면서 그輪廓이나마 그려보려는것이다。

眞理探求에 누구보다도 熱情을가진 니-체는 그家庭이 嚴格한 基督敎를 信奉하며 더구나 神學校의 敎育을 바덧슴에不拘하고 처음부터 基督敎에 對하야 懷疑를갓고잇섯다。그리하야 陰鬱한 헤부라이 世界보담은 항상光明에찬 헤라스世界에 驚異의눈을 던젓든것이다。이러한 懷疑中에 그에게 새로운 轉機를 가저다준사람이 쇼펜하우웰과 와그너-이다。쇼펜하우웰은 [illegible]다。世界는 한개의 盲目的意志의表現이며 이盲目的意志때문에 우리의 生은 苦惱를 맛고잇든것임으로 우리는 盲目的意志로부터 解脫하지안흐면 안된다는것이다。니-체는 이生의悲劇의逃避所를 希臘悲劇에서 차젓든것이다。여기서 處女作『悲劇의誕生』이나타난것이다。

니-체에依하면 藝術은 서로對立하면서 合一하는 두가지自然衝動에依하야 생겻스며 또進展하는것이다。그것은 아포로的인것과 듸오니소스的인것을 일음이다。아포로는 夢幻의世界로서 本能的인것에 [illegible]하며 모든것을 形成하려는 힘을가젓스며 節制와 中庸을가진 個性의 世界이다。그反面으로 듸오니소스는 陶醉의世界로서 항상全體的인것을 追求하며 自己를 形成하지안코 陶醉的[illegible]에서 自己를 忘却하며 中庸을 잃어 버리는 本質에의 世界이다。前者는 靜的 秩序的인 것이라면 後者는 激情的 破壞的인것이다。모든 造形藝術이 아포로에 屬한다면 音樂 舞踊 抒情詩는 듸오니소스에 屬한것이다。그러면 希臘悲劇은 이러한 아포로的과 듸오니소스的의 相互對立을 通한合一로서 일어진것이며 또 成長한것이다。니-체에 依하면 希臘藝術은 四階段을 通하야 發展해왓다。第一階段은 巨人의鬪爭과 暴虐한 民族哲學을 가진 듸오니-소스的인 호머-以前의 希臘時代이다。이時代에는 自然生的인 狂暴한 듸오니소스的인것이 支配하엿스며 野生的인 淫慾과 充溢하는 健康이 잇섯다。그러나 이러한 充溢하는 生活意志때문에生은 오히려 苦惱에 빠지게되엿다。이런意味에서 最古의 希臘人은 天來의 悲觀主義者들이엇다。그들은 이生의苦惱 生의悲劇을 버서나려면 生의意志를 節制하는 夢幻의世界에 逃避하지안흘수업게되엿다。

暮學館筆記（五）
新羅의王號（下）

蒼匡學人

그런데 저比斯伐을 比自伐이라고도(弁辰斯의 古號)하든바 斯自二音의 通用例를보고 또 龍春(武烈王의父)의一名을 龍樹라고도한 春樹二音의訛誤例를보면 慈는『사』의轉音、充은『수』의轉音、即慈充은 慈蕉의轉音인듯하다 即神直의 意를 慈充이라稱하는것은 본래 仙郎山神佛의名에서 始한것인데 그것이 果然 貴人의 尊稱을 受하는것이기때문에 王의稱號로 쓰기까지 하엿든가보다

나는 京畿地方의、白楊의俗稱에對하야 興味를늣기는 바가잇다 원래 白楊이란것은 葉面이 廣大한데다가 葉柄은 細長한까닭에 微風만 이러도 蕭蕭然하게 動搖하는데 이것을『사시나무』라는 사람도잇고『무당나무』라는 사람도잇고『자장나무』라는 사람도잇다（普通『자장』무』라 稱하는것은 이바게 따로잇다）

그리고 迷信的으로 짓거리는 말을 드르면 그나무닙이 그러케도 떨게되는것은 鬼神이 부튼때문이라한다 이나무에對한 俗說과 俗稱을 이올려드르며 特히『무당나무』라는 稱呼로 부터 생각을 시작하여 보면『사시』는 慈蕉의 轉音이오『자장』은 慈充의轉音인듯한 생각이나면서 慈充이 果然巫覡의 轉音인것을 [illegible]發見할수잇다고 [illegible]두고십다 그리고 만일 어쩨 白楊木에가서 慈蕉、慈充의稱이 부치것느냐하면 첫재는 그葉의 動搖하는것이 [illegible] 巫覡의舞와 [illegible] 또는 [illegible]의 [illegible]이 [illegible] 素常하야 迷信으로보다면 鬼神이집혀 그럿다고 할수잇는데다가 中國俗에는 이것을 흔히墳塋에 栽植하는까닭에 白楊古墓의說이 傳하는것을 익히드른故로 항상白楊과 鬼神과를 聯想하게되며 마친내 巫로써 稱하고 巫의 名으로서 稱하게되는 것인듯하다

（三）、尼師今。本紀에 第三世儒理로부터 第十八世實聖까지 尼師今이라稱하고 勿稽子列傳에는 尼斯今이라稱하엿는데 三國遺事에는 尼叱今 又는 齒叱今으로 書하엿다 齒의俗稱이 尼音과同하고 叱은 吏讀에서 正音의『ㅅ』과가리 쓰는故로『ㅅ』(叱)을 邊으로쓰는것이니 尼叱今、齒叱今은 다『니ㅅ금』으로 읽을것을 알게되는同時에 尼師今의 師나尼斯今의 斯도 亦是『ㅅ』音으로써『니ㅅ금』으로 읽을것을 알게되다

이것은 거의 周知의 說이라 길게 敍述할것 업거니와 本紀에 尼師今의 稱號에 關하야 두가지를 드럿다 하나는 古傳에 이르되 南解가 薨하고 儒理가 立할터인데 大輔脫解가 德望이잇서서 그에게 位를 讓한즉 脫解의말이 神器大寶는 庸人의 堪任할바가아니며 내가드른즉 聖智의人은 齒가多하다드라하고 餠을 噬하야 試驗한結果 儒理의 齒理가 多하기때문에 儒理를立하고 號를尼師今이라 하엿다는것이니 이것은 卽 齒牙의 多少를 檢査하야 多한者가王이되엿다는말이오 또 하나는 金大問의 말에尼師今은 方言에 齒理인데 南解가 將死의時에 男儒理와 壻脫解에게말하기를 朴昔二姓이 年長으로써 位를 嗣하라고 하엿더니 其後에 金姓이 또 이러나서 三姓이 齒長으로써 相嗣한故로 尼師今이라하엿다는것이다

이두가지말을比較하면 餠을 噬하야 齒理의多少를 檢査한다든가 齒數의多한者가 王位를嗣한다든가는 當時文化程度에서 너무幼稚한行動이라 可取할바이못된다하겟고 齒長으로써相嗣한까닭에 尼斯今이라하엿다는것은 그럴듯한말이나 尼斯今 三字를 아울러서 齒理로 解釋한것은 오히려不當한 말로보힌다 웨그러냐하면尼叱今이齒의俗稱이오 師는『ㅅ』과가튼바 치字오 今은干의 轉音으로首長의稱인까닭이다 齒의盛衰는 年의多少에 關係가되는故로 齒를 年으로 解釋하는것이어니와 年齒의 次序로定하는것도 齒라고하는것은 左傳昭公元年『[illegible]子千齒』注에『以年齒爲高下而座』라한것을보아서 알수잇는것이니『니ㅅ금』은即『니ㅅ』차례의王이란意味오『니ㅅ』차례의王이란말은 即年齒次序의王이라는말로 解釋하는것이옳켓다

（四）麻立干。本紀에麻立干은 第十九世訥祗로부터 二十二世智證四年까지쓰든 稱號인데 註語에 金大問의說을引한것이 조금 未詳한點도잇스나 대체로 麻立은 方言에橛(말)인데 橛은 位를標準하야置하면 王橛은 主가되고 臣橛이 下에 列하게되는故로 이것으로 稱하엿다는意味에 不外한것이다 그러나 王橛도『말』이오 臣橛도『말』인데 하필 君의稱號를『말』이라하는가하면 [illegible] 疑案이다『말』[illegible] 읽을것이라고 [illegible] 말한다면 麻立은『마리』頭머리『니』元首의뜻으로 解釋하는것이 妥當할듯하고 또麻立干은 寐錦이라고 稱한 事跡도 잇다 그것은 廣開土王碑에『百殘新羅 [illegible]』의 句가 有한데 崔致遠이 撰한 智證大師寂照塔碑에『[illegible] 寐錦之尊 語聽梵音 彈舌足多羅之字』라는 文句를보면 寐錦 [illegible] 廣開土王碑文中錦字의上에 寐字가 缺한것이아닌가하는 疑心이나는데 日本書記에按하면 新羅 [illegible]이有하니 記事는 年代로보아 事實이 맞지안는것이나 新羅王號에 寐錦의稱이 잇섯든것만은 이것으로써 알게되는데 寐錦은 卽麻立干으로 音이 [illegible] 今과마찬가지 干의 轉音이오 [illegible]는『마리』의 合音이오『마립』[illegible] 寐錦의意에 [illegible]『寐錦之尊』[illegible] 으로읽을것이라 解釋 [illegible] 上下文으로보아 當然한故로 그런解釋은 全然誤謬라고 할수박게업다

一漢詩一

題 白頭山　押 峯　　桐岡 考選

三等之二

兵庫縣尼崎市東向島東之町一二二　杏林 李匀熙

上頭不着草牛茸。以白爲名亦合容。遙望穿雲層出釼。及登成陸更無峯。松花江冷魚龍窟。神武城荒鳥獸蹤。素質肯粧紅綠色。春來不覺已經冬。

評曰 可見其百鍊之跡

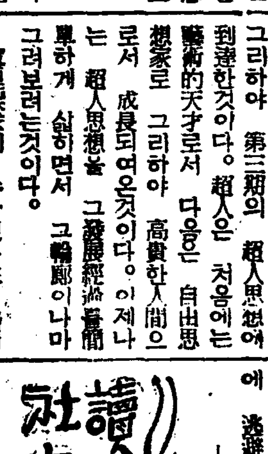

▲寫眞同好者諸氏께！本人은今年二十五歲에 身體健康、意志强固한 平南出生에靑年입니다 過去二年前日本內地에서 寫眞撮影法及手藝法을練磨歸城하온바自營을못하고旅地에서 呻吟하고잇스니 滿天下讀者中寫眞館을 經營하시는先生이나그方面에 有意보실분이업스십닌지요、勿論給料가튼것은 要求치안습니다 厚情을주실분은 이欄을通하야 알려주시옵소서
京城中林町一四九ノ三八、金澈苑으로通信을願함 KH生

▲去七日中旬頃에 延吉[illegible]張五峰과 金完吉君의 現住所를알엇는데 그後이카法紙할려햇스나住所를몰나 社交室을 通해물으오니 社交室을通해消息주옵소서。

『新興郡에잇는 李德求동무여 넷날Y、M、C、A때의 親友입니다 오랜동안消息을나답답합니다。한번咸興길거리에서 만낫스나그만 確實히몰나그냥 지고지나갓읍니다。社交室을 通해消息해주시옵소서。 咸興、L生』

歯痛과頭痛에 마시여듯는

안젓스나、섯스나 마음못놋는
이苦痛은 알어본자아니면알수업는

回効散

回効散은神經系의鎭痛强壯內服藥으로藥化學的으로成功한新劑임으로齒痛頭痛은勿論神經痛류마치쓰等神經系에基因한疾患에對하야眞實로良好한作用을呈한다

藥價 廿錢、卅錢、五十錢、一圓、二圓、五圓、十圓、廿圓

本舖 合資會社 森田製藥所　東京市京橋區新富町角　振替東京八九四八番

全國各藥店에잇다

洋服 年産二億圓 毛織物本場から直賣

世界一廉價、製造都市の名古屋製品、自家工場で製造し直賣

大産—大販—市價—の半値

必らず小賣市價の半値以下、絶對責任付、不向返金、品替自由

大衆的大提供

紳士向、ウーステッド地、背廣洋服

本年流行ノ紳柄純毛製色ハ茶、紺色等ニテ小柄、大柄、中柄等アリ、年齢及色目御指定アレバ見計ヒ御送附致シマス
上品 ◎ウーステッド地ニアルパカ總裏付 三ッ揃一着 金十六圓五十錢
特製 ◎特上ウーステッドニ本絹朱子總裏付 三ッ揃一着 金十九圓

紳士向、最新ピッケ地、背廣洋服

高級純毛製ニテ斜線入リ中年紳士向最新品ナリ裏ハ高級本製アルパカ裏ニテ耐久無比本絹袖裏付
特選高級品 三ッ揃一着 金十八圓五十錢

紳士用、メルトン地、背廣洋服

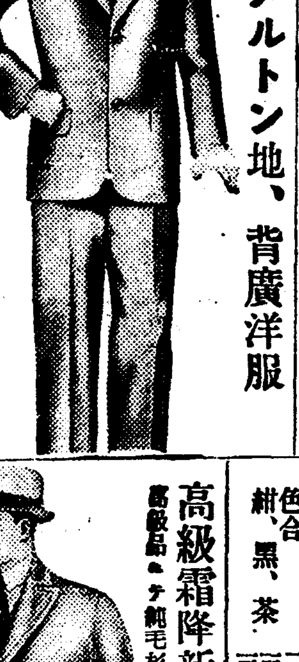

羅紗メルトン無地、紺、黒、茶
上品 三ッ揃一着 金十二圓
特品 三ッ揃一着 金十五圓

縞スコッチ地、背廣洋服

青年、中年向ニテ 裏ハアルパカ總裏付極上等冬向紳士用ナリ
青年 中年向 三ッ揃一着 特價 金十四圓

冬向背廣、サージ洋服

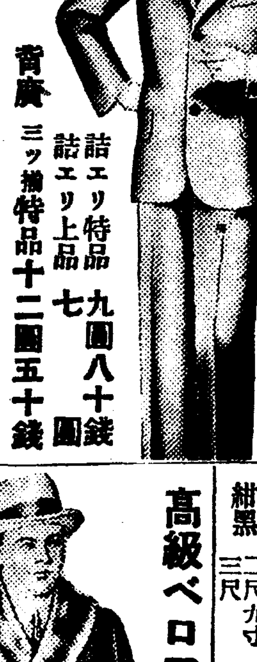

紺ト黒ト有リ仕立入念丈夫向一般用ナリ
背廣三ッ揃 高級品 金十八圓　背廣三ッ揃特品 十二圓五十錢
詰エリ特品 九圓八十錢　詰エリ上品 七圓

紳士用トンビ

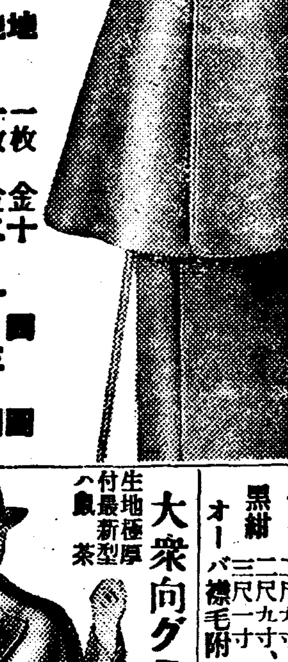

本ラクダ地 一枚 金十圓
高級ラクダ地 一枚 金二十三圓
本ロスキン地 一枚 金十九圓
生地ハ本ラクダ本絹朱子總裏付キ
高級品ニテ極上ロスキン地ニテ本絹朱子總裏付キ市價三十円以上ノ品ナリ何レモ鯨尺三尺三寸、三尺四寸、三尺五寸、三尺六寸同値身長御通知下サイ

特製、實用向、羅紗オーバ

實用向 色合 黒、紺、茶
生地ハ極厚地上等羅紗ニテ裏ハ新毛朱子上等袖裏高朱子極メテ丈夫向大好評ナリ市價十円以上ノ品ナリ
二尺八寸 二尺九寸 三尺
片前型 金五圓五十錢　兩前型 金五圓九十錢

紳士用、羅紗メルトンオーバ

色合 紺、黒、茶
生地ハ極上裏絹朱子付キ仕立最新型ナリ
二尺八寸 二尺九寸 三尺一寸
上等メルトンニテ裏ハ[illegible]朱子總裏付袖立入念附屬品別品付キ紳士用ノ
片前型 金七圓八十錢　兩前型 金八圓二十錢

高級霜降新型オーバ

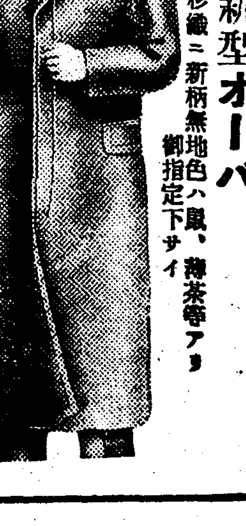

高級品ニテ純毛杉織ニ新柄無地色ハ鼠、薄茶等アリ御指定下サイ
生地ハ上等ベロアー霜降ニテ裏ハ絹朱子ニテ袖裏絹縞朱子 仕立ハ高等職人ノ謹向仕立ナリ 色目霜降、杉柄茶、鼠
二尺七寸 二尺八寸 二尺九寸 三尺一寸
片前型 同値 金十四圓　兩前型 同値 金十五圓

最高級 ラクダオーバ

生地ハ絹縞朱子仕 色合 紺黒
二尺八寸 二尺九寸 三尺
上等ラクダニテ裏ハ本絹朱子袖裏本立ハ高等職人ノ謹向仕立ナリ
片前型 同値 金十八圓　兩前型 同値 金十九圓

高級ベロアー、オーバ

生地ハ上等ベロアーニ子ノ高級仕立 色合 黒紺
二尺八寸 二尺九寸 三尺 三尺一寸
テ裏ハ[illegible]朱子ニ袖裏ハ[illegible]ナリ一見三四十円ノ高級品ナリ
片前型 金十三圓八十錢　兩前型 金十四圓八十錢
オーバ襟毛附ハ一着ニ付三圓八十錢高値

大衆向グランド羅紗オーバ

生地極厚付最新型ハ鼠茶
地上等スコッチ羅紗ニテ、バンド仕立入念大衆向ノ實用品ナリ色薄茶ト杉柄トアリ流行品
丈鯨尺 二尺、二尺二寸 一枚 兩前 金四圓八十錢

ハガキ一本で直ちに發送出荷迅速廿四時間主義

御注文ハ＝御手紙デ御申込下サイ御便宜上代金引替デ荷造ス
御註文品ノ＝品質耐久絶對保險必ズ地方小賣値段ノ半値以下
品替返金＝ハ品替返金自由絶對御迷惑ハ掛ケマセン
送料荷造＝[illegible]

この革命的大廉賣を是非一度御利用下さい

名古屋市東區千種町（古井坂電停前）
合資會社 金城商會販賣部
電話東五二二一四番　振替名古屋一一七六
製造元直販

連載野談 (一四二) (不許轉載上演)

薯童記

申鼎言 作
金熊超 畵

마를캐든총각(二七)

그 젊은중이 방안으로 들어섯다。

『공주아가씨! 이정화수 아페서 정성스레우신 마음으로써 상제께 절하소서。공주아가씨께서 만나시려는 서동을 만나시는것은 물론、공주아가씨의 잠시 당한 그액도 이자리 이때부터 그절한번으로 멀리 살어지고 오직 행복만을 것이오。』

하고 선화공주를 향하야 절하기를 청하얏다。

선화공주는 마치 절에간 새악씨라는 말과 죽음도 불사이 업시 그 젊은중이 시키는대로 정화수상 머리에 그젊은중이서 잇는편을 향하야 큰절을 공순히 네번하얏다。

그젊은중은 선화공주의 절이 끗나자 곳선화공주를 향하야 공순한 태도로써 두번 절을하얏다

선화공주는 그젊은중이 일르는대로 정화수상을 가운데 노코 그젊은중과 서로절(交拜)을 하얏스나 그 기픈 까닭은 아지 못하고 다만 상제(上帝)께 발원하는 절차를 시작하는것으로만 짐작하엿다。

그런데 그젊은중이 절을한뒤 가장 정숙한 태도를 지으며、

『공주아가씨!。공주아가씨가만나시려는 서동은 벌서 이방안에 와잇소。』

『옹 서동?』

『예。내 일홈이 서동!』

『아니。그대 일홈이 서동?』

『예 틀림업는 서동。그리고우리 두몸은 이제 정화수로써 상제께 천생인연을 순히 매진것을 맹서하얏거니 우리두몸은 이 작수성례(酌水成禮)로써 어몸은 공주아기씨의남편。공주아기씨는 내의 안해!。』

『작수성례?』

『그럿치。아까 우리가 정화수상을 가운데 노코 서로 절한것이 즉 작수성례!』

『뭐?。그것이 작수성례?』

하며 선화공주는 첫재 그젊은중이 서동이란말、그다음은정화수그릇을 가운데 노코 그젊은중과 서로 절을한것이 즉혼례를 일운 작수성례라는말에놀라지 아니할수업섯다。

그리고 처음정안에 떠저잇든 그고이한 노래소리로 부러 이 남방에 서동이란말과 작수성례라는 말을 못기까지 그 동안 지난일이 꿈과 가티 생각되며 하염업는 눈물이 두눈에 매치엇다。

선화공주는 그하염업시 흐르는 눈물이 슬픔으로 흐르는눈물인지 원망으로 흘으는 눈물인지、반가움으로 흘으든 눈물인지。그눈물이 흐르게된 그 느낌을 형용할수 업섯다。

『아아。팔자!。내가 이러케시집을 가는것이 팔자!』

하며 선화공주는 그 작수성례로서 서동의 안해가 되것으로 생각하니 뒤미처 서동을 원수로 생각하든 마음은 천리만리 밖그로 살어지고 그대신으로서동을 미더지는 마음이 간절하게되엇다。

서동은 선화공주로 더부러화촉(華燭)의 아름다운 인연을단꿈속에서 굿게맷고 밝는날 서광이 찬란한 해비츨 바드며백제(百濟)하늘을 바라보고 수레를 달리엇다。

서동은 여러날만에 복가에이르러 선화공주와 나란히 그모친께 폐백의 례를 드리엿다。

서동모친은 뜻아닌 귀한며누리를 보게된것을 크게 기뻐하며 선화공주를 금지옥엽과가티 사랑하얏다。

서동은 한편으로는 선화공주로써 집안살림을 담당케하고도 한편으로는 일즉 마를 캐러단일때에 보아두엇든 금덩이를만히 파기에 힘을썻스니 진실로서동은 조선사람으로써 처음되는 큰 금광주가 되엇다。

이에 서동은 만히캐낸 순금덩이와 선화공주의 편지를봉봉하야 지명(智明)대사의 큰도술(道術)의 힘을 빌어 신라궁중에 선사하얏다。

이때 진평대왕과 그왕비께서는 선화공주를 귀양보낸후 그 생사를 아지못하사 항상 슬픔으로 지내시든중 뜻밧게 선화공주의 편지와 만흔 순금을바더노시고 선화공주와 서동사이의 인연이라면 괴이한것을 크게 탄복하섯다。

그후 서동과 선화공주는 닷새에 한번씩 반드시 진평대왕과 왕비께 문안편지를 올렷새 잘살어 나가는것을 자서히 알외엿다。

대저 그고이한 노래가 신라서울에 퍼지게된것은 서동이가 질머지고간 마(薯)를 여러 아이들에게 논아주며 그노래를 부르라고 가르키어 준것이엿다。

그럼는중 선화공주가 펄청귀항을 갓을 짐작하고 중의 행색으로 변장한뒤 선화공주를따려다가 펄청은 그외가티 처음뜻대로 백년가약을 일우고 점하야 금을 파내어 돈만흔 가정을 일우엇다。

이에 서동과 선화공주는 날이 갈사록 나라사람의 신망이 두터워 가다가 법왕(法王)이승하하신뒤 나라사람의 추대로써 임검이되시니 즉 백제국의 설흔째임검 특히 백제러대임검중 가장 영주(英主)로 일홈이 노프신 무왕(武王)이시다。

(이편끗)

映畵界消息

『그레타·가르보』는 오래간만에 新作『椿姬』를 製作하기로 되엿는데 바르빌伯爵 으로 扮裝할 『쪼·바리모어』가 病으로 눕게되여 『라이넬·바리모어』가 代身하기로 되엿다

〃

一九三一年에 메트로社 에서 『가ー스맨』을 만들고 映畵界를 떠난〃알푸레드·랜트〃과 〃린·폰다스』가 다시 映畵界에 나오게 되엿다 BKO社가 『세컨드·맨』에 主演해달라는 交涉을 하게되여 契約이成立 되엿스므로 『피립·메라ー』 監督으로 撮影이 開始되리라한다

〃

『마드레ー느·캬로르』는 目下歐洲에 休養旅行中이더니 九月에 米國에 도라와서 『윌리엄자·푸로』에서『샬·보와에』와의 共演으로『歷史는 밤중에 만드러진다』라는映畵를 撮映中인데 同映畵는 유社에서 配給하기로 되엿다한다

『미리암·호프킨스』는 『런던』에서 『컨라ー드·파이트』와 『따ー크·샤ー너』에 主演하기로 되엿는데 푸로듀ー서 『비타ー사빌』氏가 그女子의 要求를 拒絶하고 脚本에 손을대이지 안흐므로그 女優는 出演을 中止하기로 하얏다 디러나 『윌리·라이슈』製作의『트라이앵글』에는 主演하기로 되엿다

〃

파라마운트社에서는 『노ー만레이리·레인스』의原作인『뉴ー월링스』와『마프레드·바라ー드』原作인『씨네라ー스·허스벤드』의映畵化 을獲得하엿는데前者는『쪼ー지·라프트』主演이며後者는『찰ー스·라슬스』가 主演할 喜劇이라한다

×

『리챠ー드·뮤스』와『체스터!모리스』는 콜럼비아社의 新作『뎁스비로ー』에 主演하기로되엿다 目下『제로ー무·쇼도로프』와『달론보』가 脚本을 執筆中이다

學術映畵公開

一般의 保健衛生을 目標로하야 武田長兵衛商店에서는醫學에 關한學術映畵를 今二十一日 府民舘에서 公開한다는데 當日은 醫師及醫學生에게만限해서 入場케하고 二十二日은 一般의 保健衛生觀念의 向上을 圖하기위하야 一般에게 無料로 公開하리라고한다

★曆★

十月廿一日 (水)
建戊戌九月大(初七日)
丙子·水·箕·滿

●祭祀裁衣上樑豎柱開市納財安葬啓攢에宜함
●霜降二十三日(初九日)
●立冬七日(舊二十四日)

圍碁對局譜 —4—

本社主催

白 鄭達源
黑先 李浩性

●	四九	午의五
○	五〇	未의六
●	五一	未의五
○	五二	巳의五
●	五三	未의七
○	五四	午의七
●	五五	巳의四
○	五六	辰의五
●	五七	午의三
○	五八	巳의二
●	五九	午의二
○	六〇	申의五
●	六一	申의四
○	六二	申의七
●	六三	午의四
○	六四	未의十一

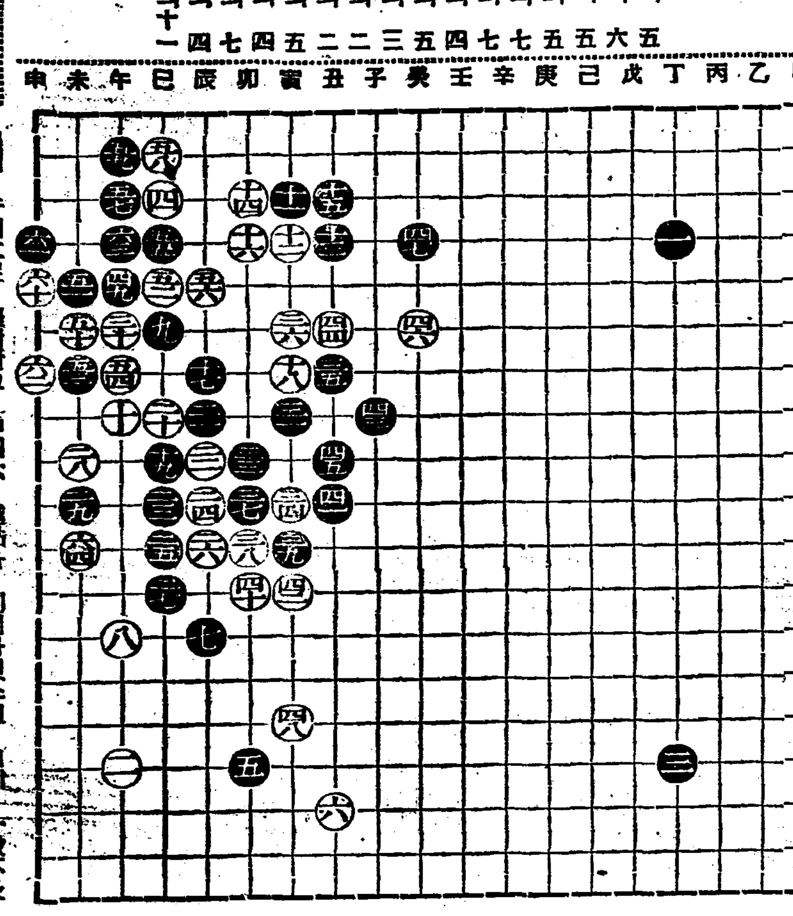

蔡極文氏評曰 黑이 午의二로 擴치말고 申의六 鎭點을 利用하엿스면 白이 一般不及이아닌가 白이 申의七로 封點을 要할때 黑이 午에四로 不顧하고 申의九로 除하면 白이十分危殆하얏을 것이다 黑의失手를 再度하노라

日本에서第一完備한

マスター(마스타ー) 香粧品 工場及研究所

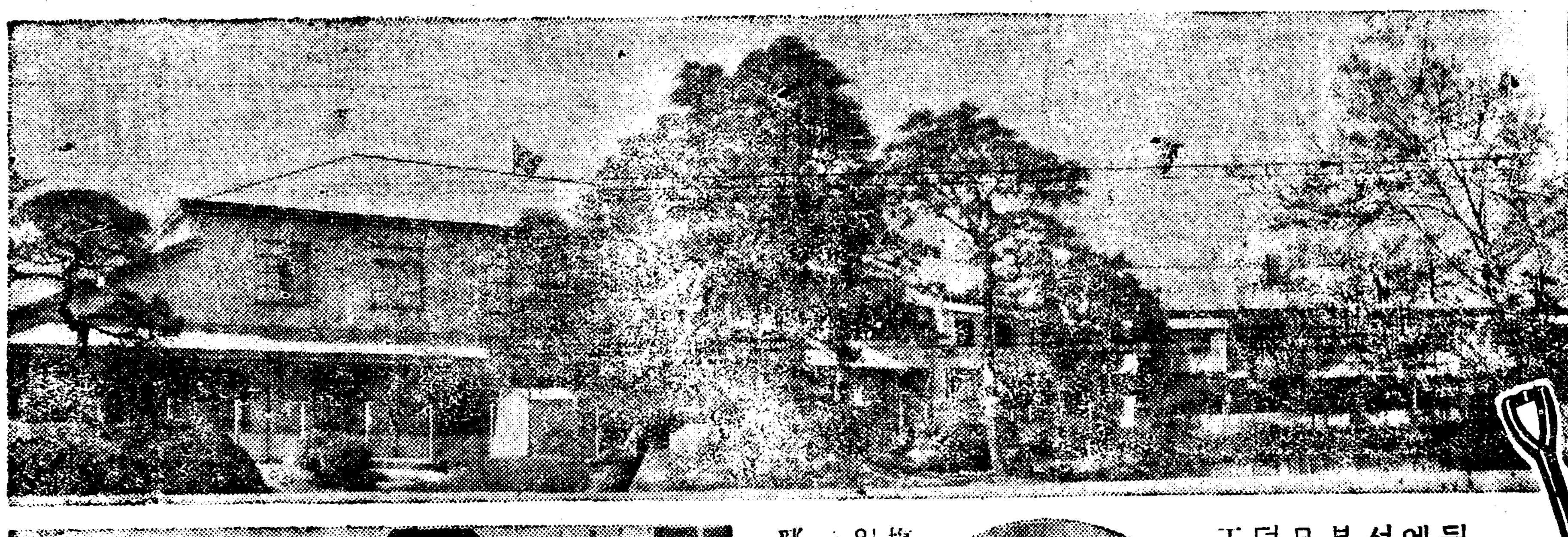

마스타ー正面玄關

뒤에서본모던工場의一部

研究室에잇는 西澤博士와佐藤藥學士

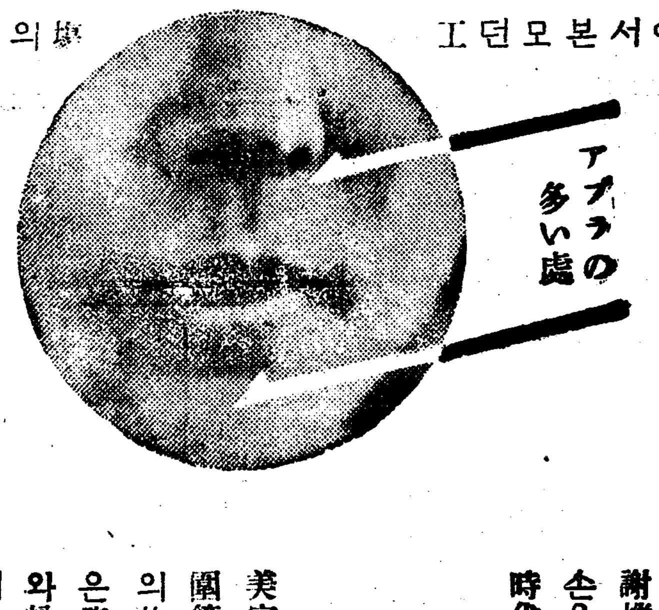

美容醫學의驚異

二大高貴原料配合

獨逸特許 스킨·호루몬性劑

世界一流의皮膚專門學者들이말하는가장活性이豊富하고效力이現著하다고推奬함을밧는皮膚深部滲透의强大한스킨·호루몬性劑가 마스타ー홈ー팩트、白粉크림、오ー콜마스타ー에配合되엿다 이『스킨·호루몬性劑』는表皮深部의粘質層(새로운皮膚面을次第로生成식히는層)은勿論彈力纖維를交織하야眞皮의結締組織(皮膚에彈力을주는美容上主要한組織)에까지營養을주어、皮膚의新陳代謝機能에活動力을주어彈力性을充分케함으로特히젊어지게하기에 손을대일必要도업고化粧을하면서도살결의老衰를防止한다 靑春時代의여러분은勿論中年婦人들에게도愛好를밧고잇다

活性特殊白味劑

美容藝術界의代表權威諸氏가驚異的으로눈을기우리다。코입周圍等의過剩脂肪만을吸收調節하는것은……全혀西澤理學博士發見의比類업는活性特殊白味劑의큰效用이다』라고 거긔에理想的인것은脂肪調節이繼續的이며緩和한作用을하는것은이마스타ー홈팩트와粉白粉의複合微粒子의活性白味劑를 훌륭하게包含配合한때문이다……

◇美의主流障害❶化粧한대脂肪이석기기쉽고❷化粧이흣터진것을解消하야』홈ー빡트(家庭用콘빡트)와粉白粉은只今東京美術界의펫트로팩트活性美의效果를賞讚하고愛好의中心이되여잇다。

가장進步한趣味의化粧 二重色化粧法

水の江瀧子

二重色化粧은 얼골우에 二色을合하야 美를낫타내는것으로참으로 魅力的이며、活性特殊白味劑와 紫外線을吸收치안는 優秀色素를配合한홈ー팩트와 오ー콜마스타ー를쓰는化粧으로 黑黃、몃꺼풀을 防止하고 脂肪이흐르지안는 特徵이잇스므로 먼저皮膚의때를 씻처내는데 理想的인粘稠度를만드럿다

마스타ー—콜드를발나서 마스타ー—一番化粧液이나 三千番液을脫脂綿에발나 씻처넌 다음에 오ー콜 마스타ー를 손으로문질러피는것갓치하야 萬遍이시발라서넘다 이번에는 홈ー팩트의橙黃色을누르는것갓치만저거리고연지、입술연지、眉墨等으로그려내면 立體的인二重色化粧이 된다

マスターホームパクト

마스타ー 홈 팩트

無風地帶咸南道에 小作爭議逐年激增
今年드러三百五十件으로昨年의倍加
關係人員도近六百名

【咸興】 수년래로 소작관계의 쟁의라고는 그림자도 볼수업든 함남도강원도 일부지방에도 최근수년간에는 갑작이 소작관계 악화를 보게되엿스며 더욱이재작년시월부터 실시된 농지령(農地令)의실행이후부터는 더욱심하야 매일가티 조정신청이 몰려드는중한바 현상은 이제까지로차 보도하얏거니와 금년에도역시 전년보다는 배이상격증하야 일반의관심을 사고잇다 구체적현재 함흥법원본청 원산(元山) 강릉(江陵) 북청(北靑)의삼지청에서 접수한 소작조정의 신청건수는 삼백사십구건의경이적다수로서 작년의 일백칠십삼건에 비하면 약배(재작년에는팔십세건)의격증이다 그리고 그중화해(和解)혹은취하(取下)조정성립(調停成立)등으로 귀제(旣濟)는 삼백오건으로서 아직도사십사건이 미제(未濟)그대로잇다 다시쟁의관계인원은 구백사십구명 관계토지는오백팔십필(筆)에 딸한만팔천이백십구평의 광대한 면적에달한다고한다

亥安公普校 增級運動
關係當局에陳情

【楊口】 강원도양구군 해안면(亥安面)에서는 지난소화구년에 보통학교가 설립되여 사학년으로 경우 확력아동의 일부를 수용하여오든인바 삼변이지난 오늘까지 빗조흔 일면일교제의완성을 구실삼을뿐으로 결국미취학아동은 년년이 증가할뿐이매당지 유지들은 대책을 강구하든중 작년삼월중에 학교부성회를 조직하고 회장리춘식(李春植)씨이하 간사 김한열(金漢悅)리종인(李鍾寅)씨등의 맹활동으로 고본금이천오백원을 적립한후 지난시월칠일 대표로 김학열씨가 군수를 방문하고 종합설치 촉진을 간망하엿고 일방 도학무과로 설치신청을 하는등 빈한한 농촌에 교육열을 고조하야 뜨는자로 하야금 감격하게 하엿다는바 하로밧비 도당국의인가가나오기를바란다고한다

調査班도吃驚한 平南各地의慘凶
收穫皆無畓만도九千餘町步로
關係農民前途憂慮

【平壤】 평남도 한재상황을조사키위하야 총독부 한재조사반에서 래도 세세히 조사하든중 이즈음에 이르러 겨우끗맛추엇다는바 동반을 안내한 수야(水野)제등(齊藤)량도속의 말에의하면 예상이상의 피해로서 조사군은 안주(安州) 평원(平原) 강서(江西) 룡강(龍岡)등 사군인데 평원군룡호면(龍湖面)에는 일천정보 동군청산면(靑山面)에는 칠백정보 안주군 연호면(燕湖面)에는 칠백정보 룡강군다미면(多美面)에는 삼백정보 모다가 방만가라섯슬뿐 모든 시무지못하엿든 것으로 도내의 수확개무지는구천아백구십정보란 놀라운 수자에 달하엿다한다 그러고삼분작이하의 토지가 일만삼천정보로서 농민들의생활이 심히우려되는바 급속구제가 필요하다고 한다

政務總監來元을期해 三大問題를陳情
元山官民有志들이

【元山】 개항반세긔력사를가진원산은 그러사에 반비례하야 시가로서나 항구로서나 모든시설에잇서 다른도시에 뒤떠러저잇는데 그중에도 원산항만의 확장과 하수구의개수및 시가정리는 원산의급선무중에도 급무를요한다는바 이와동시 원산의발전상관건이되여잇는 평원선의개통은 원산의 생명선이되여잇다고한다 이에원산관민은 긔회잇슬때마다 이상세가지문제에대하야 당국에진정하여왓거니와 지난십팔일에도 북조선시찰중인 대야정무총감(大野政務總監)의 래원을 긔하야 다음과가티 진정한바잇섯다

一、平元線促成에關한件
一、元山港擴張浚渫에關한件
一、下水溝改修並市街整理에關한件

廿一日로開幕되는 全北産業展覽會
全市街는展覽會氣分充溢
産業全北의豪華版

【全州】 산업전북의 호화판인전북 산업진흥전람회는 이십일일부터 개막되여 아프로 닷새동안 열 예정이라한다 그중 수집된 삼만오천여 렬품은 칠백오십여평을 전령한 제일、제이、제삼회장에 각도、특산품을 맵시잇게 진렬하여잇스며 장내에는연예관을 설비하고 아울러시부터 밤열시까지 계속흥행을하야 일반래객의 흥취를 고조시키리라하며 전주부 상공회에서는 협찬회(協贊會)를 조직하야전선씨름대회를 개최하는등 시내에는굴곡골목이 오색이 찬연한 화려한장식으로 전시가에전람회의긔분이 충일하고잇스며 각관(各館)진렬품은 다음과갓다고한다

◇……本館

▲第一會場 本道內에서 生産하는 産業一般을 陳列展示케하엿스며

▲第二會場 道內産品中林業 鑛業을爲主로 陳列展示케하엿스며

▲第三會場은 現全州公會堂에置하야 全鮮各道産業奬勵館聯合會主催로 蒐集된 特産品을審査한후 一般에게展示함과同時에 即賣하리라고한다

紅峴市民의赤誠 救濟素劇收入
延安支局에寄託

【延安】 금번 삼남수해 동포들의 참상을 구제코저 연백군 홍현시(延白郡紅峴市) 시민주최로 연안청년단(延安靑年團)을 초빙하야 지난달 이십삼、사량일간에 소연극(素演劇)을 개최하야 일반관중에게 큰감동을 일으켯는데 연극에 수입된금액은 연백게원금액을 맛겻다가 본보연안지국에 긔탁하엿는데 이라고한다

豐川地方發展 座談會開催準備

【豐川】 황해도 풍천읍은 년년히호수의 격증과 상게의 발전이되여가며 지방행세로보아 시내전화가설의 필요를 수년전부터 늣기고 잇든바 비약적발전이될을 따라 지방발전상 급속히 실현을 보고저 본격적 운동을 하려고 본보풍천지국주최인 지방발전좌담회에 부의할터이라는바 시일은 추후발표하겟스며 지방유지들로서는 례년과가티 다수참석하여 기탄업시 지방발전에대한 의견을 교환하여주기를 바란다고한다

寫眞…廿一日開幕되는全北産業展覽會場本館

平壤에又復强盜
新陽里에서雜貨商襲擊奪金
警察에서는猛搜査中

【平壤】 최근평양부내에 강도사건이 꼬리를 물고 평양서의물샐틈업는 이중삼중의 경계 수사망을 비웃는듯 계속발생하고잇서십팔만 부민은 극도로불안가운데 싸여잇는이때 다시금강도사건이 발생하여 더욱더욱부민을 놀라게하고잇다 십구일 오전세시반경 부내 신양리(新陽里) 잡화상강리모(康利模)(음)집에 이십 삼사세의 청년이 식도와 가른흉기를들고 들어와 주인을 협박하고 현금오원여를 강탈도주하엿는데 평양서에서는 전시에 비상선을치고 느리고전력수사중이라한다

東面罹災民에게 本社救濟品配給
衣類、白米、小麥等等

【馬山】 본사를 경유하야 마산에 도착한 제사차동포의구호품은 지난십칠일 마산지국원 황룡이로 창원군 동면(昌原郡東面)리재민 약팔십여명에게 매인압의 의류 십오점과 쌀한되다섯홉식을 일일히 난누어 주엇다는데 이들은 수해당시 전가산을 모조리일코 몸만 살아난이들로서 현재도 면당국이나 군당국에서 구제공사가 업스면 하로도 안심하고 살수업는 가련한 동포들이다 구제품을 밧는 얼굴에는 감격의 정을금치못하는듯하엿다한다

穩城敎會에서도 水災民에同情

【穩城】 함북온성군예수교장로교회에서는 남선수재동포를 구제하기위하여 금칠원이십삼전을모집하여 본보온성지국에 긔탁하엿는데 동지국에서는 곳본사에송금하엿다

大野公普校의 十五週年記念式

【群山】 옥구군(沃溝郡)대야공립보통학교(大野公立普通學校)는금년삼월십삼일로써 개교만십오주년에 해당하는바 동교에서는 지난십칠일을 십오주년긔념식을 거행하기로하고 오전중에는 추긔운동회(秋期運動會)를 맛추고 곳뒤를이어 오후령시삼십분부터 긔념식을 거행한바대성황을 이루웟다한다

災地金海郡下에 또稻熱病까지

【金海】 지난번 대풍수해의 참흉한 피해를입은 경남김해군하에는 근일에 들어서는 종한으로 의지못한 벼들은 모다설맏으며 더욱이 요사이는 각지에 도열병(稻熱病)이 발생하는바금번 농사에 이중수해로 위협을당한농민들은 엇지할바를 몰리더욱이 인심이대불안에 싸여잇다한다

海西聯合諸職會 第廿七回定總

【長淵】 래二十九日부터兩日間 해서지방에 산재한오십여처에달하는 교회연합회인 해서지방교회연합회는 제이십칠회정기총회를래이십구일부터 팔일간 룡연교회당에서개최하려하며 각교회에서는 총대를가게하야 파송하기 바란다는바 동회개최기간에는 농사문제협의회를개최할터이라한다

釜山支局後援 陸上競技
大盛況裡에終了

【釜山】 긔독청년면려회 부산련합회(基督靑年勉勵會釜山聯合會)주최 본보부산지국후원의제이회륙상운동대회는 예정과가티 지난십칠일 오전 구시삼십분부터 부산중학교교정에서 개최되엇는데 당일은 근래에드믄 조흔천후이여서 일반관중들로 관람객도 무려오천여명을 돌파하야 대성황을 이루엇고 터구나 동운동회의 인긔의 초점이 되어잇는 부산 마라손 선수권대회는 출장선수 삼십여명이 굿센다리와 씩씩한 마음으로 가진힘을 다하야 싸운결과 약십사키로의 코-쓰를 오십오분에정복하야서 영예의 일등을 조계룡(曹季龍)(그)군이 획득하고만장의 박수리에 본사기증의우승컵을 밧게 되엇다한다

木浦

全朝鮮男女名唱大會

▲時日 十月二十三日부터一週日間
▲場所 木浦驛前假設劇場
▲出演者 京城、大邱、全州、群山、光州、木浦等一流名唱網羅
◇主催 朝鮮日報木浦支局、湖南評論社

光州

水害救濟演奏會

▲時日 十月二十三日
▲場所 光州劇場
◇主催 光州藝妓一同、光州劇場
◇後援 朝鮮日報光州支局

愛慾의彼岸 【131】

李光洙 作
金康穆 畵

김장로는 이 넓은 천지에 다섯치 사방도 다 못되는 엉덩이를 붓칠 곳이업는듯이 펄펄매엇다。바늘 끗만한 마음의 궁둥이를 대일 자리도 업는것가탓다。

『여긔 안즈서요』

하고 혜련이가 수건을 바란 돌 우에 깔아노핫다。혜련은 아버지의 초췌하고 좁스귀 업는 얼굴을 보기가 가슴이아팟다。그만한 나이면 섞자다운 사람이되어주엇스면、하고 마음에 애가 탓다。갈사록 더욱 하늘ㅅ길에서 멀어 가는 아버지를 어찌하면 건지나、하고 혜련은제게 힘이 업는것이 원망스러웟다。그러케생각하고는 혜련자신이 강을 그리워하는생각이 부끄러웟다。왜 깨끗하신 하나님을 그리워하지못하고 썩어질 사람을 그리워하는고、할 때에 제게 대해서 정이 떨어지는것 가탓다。그러나 혜련의 눈에는 아직 하나님의 모양이 분명히 떠오르지를 아니하엿다。그옷자락이 손에 잡히지를 아니햇다。십자가에 못박혀 손과 발과 가슴에 피를 흘리며 가시 면류관을 쓰신 고개를 한 편으로 축 늘어터리고 돌아가신 예수의 모양은 혜련에게는 넘어도 참혹햇다。십자가 미테 한참하고 끌어안저서 애통하는 막달라마리아의 모양도 넘어나 비참햇다。이 세상에서 눈에 보이고 손에 잡힐하나님의 그림자는 강선생뿐인것 가탓다。

『나는 보통 녀자들이 남자를 사모하는것 모양으로 성욕을 석거서 사랑하는것이아니다。나는 그이의 깨끗하고 놉고 아름다운 쏘울을 사랑하는것이다!』

이러케 혜련은 스스로 변명해 보앗다。그러나 혜련은 이것을 부인하지아니할수가 업섯다。그것은 그저께 비로봉에서 자긔가 강의 품에 안겻슬 때에 자긔의 육체에서 일어나는 일종의 방풍、일종의 감각을 부인할수 업섯기 때문이다。

『왜 동물적인 육체를 완전히 떠나서 그의 노우불한 정신만을—쏘올만을 사모하지못할까』

혜련은 이러케 한탄해보앗다。혜련은 어디까지나 동물적임을과 영적인 마음과를 갈라서 생각하고시펏다。그래서 저것을죽이고 이것만을 살리고시펏다。

그러나 몸을 가지고 떠어날 혜련은 몸을 떠나서 마음을 생각할수가 업섯다。

『이 몸을 죽여버리면 깨끗하고 신령한마음만이 남을까。마치 시체를 태여버리면 묻지만이 한 줌 남듯이』

혜련은 이러한생각도 해보앗다。어듸서 벗어나고시픈 마음、무슨 속박、무슨 제한을 끈허버리고 자유로운 허공으로 거칠것이 막힘업시 훨훨 날아보고시픈 마음—혜련은 이러한마음을 가진다。

그래도 그리운 강。보고시픈 강。매달리고시픈 안기도 십고잡시도、영원히 떠붙어 떠날업시 하나가 되고시픈 강!

『아아 진실로 이상한 압바이다! 알수업는 마음이다!』

하고 혜련은 맑은 몸을 손에 찍어서 더운 이마를 식혓다。

김장로는 단장으로 덤을 고이고 땅ㅅ바닥만 들여다보고잇고 주상은 혜련의 모양만 힐끗힐끗 지키고 잇섯다。안내ㅅ군은 담배만 빨고잇섯다。다람쥐들이 오다가는 사람들을 보고는 말끄럼이 바라보고는 돌따서서 달아낫다。묵임은 단장으로 땅ㅅ바닥에 무슨 글ㅅ자를 쓰고 잇섯다。

이때에 영원암 쪽으로서 오는 한 늙은 중。눈과 코가 요붓고 조 봇고한 키 작은 중。맨발에 집세기를 신고 길다란 지팡을 집고 장삼이두한것을손에 들고 걸어왓다。

안내ㅅ군이 그 늙은 중을보더니 벌떡 일어나며、

『노장님 어디를 그러케 일측암치 나려오십니까』

하고 인사를 한다。

『주재소에』

하고 노장은 지팡이를 땅에 딱 지프며 허리를 펴고 선다。

『젊은 사람들을 보내시지、노장님이 왜몸소 나려오서요?』

『웅 사람이 하나 죽어서。절은사람들은 저긔 상여를 메구와』

하고 뒤를 돌아본다。얼굴에는 방글방글 웃음이 떠잇고 길다란 눈섭뒤에 숨은 조고마한눈이 반작반작 비치 난다。

『사람이?누가 죽어서요?』

『노장님 요긔 좀 안즈서요』

하고 안내ㅅ군은 바위ㅅ돌을 하나를 가라친다。노장은 권하는대로 안는다。

破格!! 더욱洗練이된

冬 セビロ オーバ トンビ

レデーメード 大奉仕

三中井의 레디메이드 註文과가튼調製와附屬品

二十日부터 三十日까지

トンビ 15円
オーバ 17円
セビロ 18円

三種均一特賣

◉조화하시는洋服이 곳調製됨니다
◉참으로推奬할수잇는 調製와品質!
●絶好의買時……

京城 三中井 洋服部

●學校의成績 ◆은頭腦가第一이오 머리가무겁고 가려워서 아마리가될時에로는工夫는곳 ノーシン (노ー신) 가을밤工夫에는頭腦를明快하게해서 아가가저藥店에잇소●

朝報案內

無職靑年에게急告 農村都市勿論하고普校卒業程度로의能動的靑年으로遊遊渡日하는분은二錢郵票同封至急照會하시오 安東縣五番通 文錢堂

恩給 最大長期立替他에立替한件更又增加立替 還方은通信契約 京城光化門通一四七 朴商會

◎支局募集 (紙價一個月一十錢) 〔三錢切手添送하시면規定書를送呈함〕 京城府林町八ノ二番地 配達募集 市內居住者로要保證人本人來談 週刊 中央時報社 電話(本)五三二四番 振替京城四五三二五番

副業또는本業에 照會次第 型錄無代進呈 大阪市西區本田通 千代田商店本 電話西七二九八番

マツダランプ (마쯔다람프)
マツダ眞空管 (마쯔다)

가을밤의기쁨
마쯔다람프에依한明視
마쯔다眞空管이가진淸澄들이잇는데비로서
맛볼수잇다

製造元 東京電氣株式會社

추석 음식은
만곡식익고 질거운추석은왓슴니다
추석음식은 아지노모도처서 맛잇게하십시다

味の素 (아지노모도) (登錄商標)

李王家御用達 味の素本舖 株式會社 鈴木商店

經濟解說 產業經濟調査會

朝鮮經濟實情如何 ①

李 [illegible]

×

朝鮮產業經濟調査會는 二十日부터 막을 열엇다。이歷史的大會合에 參席한者 實로 六十八名으로서 會長인 大野政務總監을 비롯하야 總督府各局長、朝鮮內의 民間有力者뿐아니라 日本內地、滿洲로부터 官界및 大實業者、金融業者들이 大擧參席하얏슴은 朝鮮으로서 처음되는일로서 이날을 朝鮮으로서 重大視치안흘수업는터이다。

그러면 이大會議에서 무엇을 討議하라는것이냐 이討議의結果 朝鮮의 產業은 그指導原理가 確立될것으로 法文으로 行政으로 나타날것은 지금에 넉넉히推察되는바이다。이會議는 公開치안홈으로 實際의 發表가잇기까지는 무엇을 어떠케 審議하얏는지 알수업거니와 總督의 諮問事項으로서 이미發表된것은

一、農林、水產에關한件
二、鑛業에關한件
三、工業에關한件
四、商業及貿易에關한件
五、交通에關한件
六、金融에關한件
七、產業敎育에關한件
八、其他

等으로서 그內容이 거의產業部門全般에亘한 大討議인만콤 諮問程度에 止하는것으로 決定權이업는 것은 勿論이나 우리는 이會議關係에 [illegible] 依然 主要한것이나 時代에 [illegible] 이러데로 [illegible] 工業朝鮮을 主로하게되겟느냐가 이會議關係에 [illegible] 吟味할바라하겟다。

×

다시말하면 今後의 朝鮮을 [illegible] 日滿經濟圈內 [illegible] 를 두어 朝鮮人經濟를 考慮함이적고 日本內地大資本勢力이 [illegible] 表面으로 數字上의 躍進朝鮮이 [illegible] 가는反面 農本인朝鮮人大衆의 經濟生活의打擊을 [illegible] 가잇서서는 안되겟다는것이다。

×

朝鮮經濟界에서 그指導原理에잇서 重大한 三大意見이잇스니

一、朝鮮自體의特殊性을主로한經濟
二、日本內地와 朝鮮을한덩어리로한經濟
三、日滿經濟의 中間地帶로서의經濟

等인바 第三의 中間地帶로서의 經濟만으로는 너무나 朝鮮自體를 忘却한것이니 表面으로나 裏面으로나 如斯한政策이 實施될수업는것이오 第一의 朝鮮自體의 特殊性만의 經濟도 現下의 事情에 [illegible] 供給地로서의 그主力이 農本에 [illegible] 內外情勢는 언제까지던지 特殊性을 不許케되고

1、工業原料의 產地로서 其適應性을 새로서 認識케되고 更히 帝國의 有用不可缺한 地下資源의 供給地인 同時에 此等資源과 低廉豐富한 動力及勞力과 相俟하야 工業企業地로서의 好適性도 事實上에 잇서 證明되엇다 企業勃興의 機運에 伴하야 貿易의 躍進이 亦顯著하야 朝鮮의 產業經濟는 正히 原始產業中心時代에서 多種多彩한 新興產業의 全面的展開期에 推移되고 農工併進의 時代에 當面하얏다고 認할수잇다。

2、地下資源의 開發과 朝鮮의 對外的 經濟關係의 새로운 [illegible] 外資本의 進出 [illegible] 勿論이어니와 日本內地大資本의 [illegible] 近年朝鮮의產業은 各部門을 通하야

1、日滿關係에잇서 地理的中心地帶인것

2、豐富한資源이잇는것

3、[illegible] 勞力과 努力을 [illegible] 地帶라하야 所謂日滿的 經濟觀念에 依하야 數字的으로 大躍進을 하도록 하는 [illegible] 現狀으로서는 [illegible]

지금까지의 產業開發의 結果를 볼것같으면 [illegible] 朝鮮人經濟가 [illegible] 이것이 [illegible] 相反되는 [illegible] 朝鮮人大衆도 [illegible] 大資本의 工業勃興에도 [illegible] 小朝鮮人工業勃興에도 [illegible] 政策表現으로 나타나야할것이다。(계속)

各產業部門의 質問과意見開陳

六十八名出席、廿日午前부터

產業經濟調査會開幕

朝鮮產業經濟調査會는 二十日 午前九時二十分부터 總督府第一會議室에서 大野會長統裁下에開會되엿다 出席人員은 七十六名의 委員中 六十八名出席 總督과會長의 人事가잇슨후 곳議事에들어가 總括的質問과 意見開陳이잇고 正午에休憩、一同記念撮影後 午後一時부터 再開하엿는데 午前中의 會議經過에對하야 文書課長으로부터 發表한바에依하면 다음과갓다 卽質問은

安藤農林省農事試驗場長、根津嘉一郞、有田、佐藤新五郞、大橋新太郞、韓相龍 氏等으로부터 各部門에 亘하야 아래와가튼 質問이 잇섯다

一、農業關係

▲農業各生產에 對하야 日本內地와 一體가되며 共存共榮의 主旨下에 計畫할것이 必要하다

▲棉花의 增產計畫에 伴하야 最低價格을 設定할 必要가잇다

▲家畜의 奬勵에도 保險制度가 必要치안는가

一、林業關係

▲治山治水의 對策如何

▲火田은 林野의荒廢、洪水의 原因이요 產業에 影響하는바 또 社會問題로 重大하니 對策이 緊急하다

▲都市의 燃料對策으로 林產物로 補給할對策如何

一、水產業關係

日本內地와 連絡協議하여 奬勵指導가 必要하며 또 中小漁業者金融을 圓滑히 하기에 힘씀이 必要가잇다

一、工業關係

▲重要產業統制法과 朝鮮諸工業의 方針과의關係如何

▲產業組合의 振興方策、他團體와의連絡協調策은 如何

一、鐵道關係

▲鐵道支線에 挾軌를採用하야 鐵道를 普及함이 可하지 안는가

▲私鐵의買收는 十五年、又는二十年後라고 定하고 年五本程度의 補助를 繼續함이어떤가

一、電氣關係

▲南朝鮮方面에 廉價의電力 補助策如何

一、金融財政

▲勞働者의 零細한貯金을蒐集하야 金代할 方策을 樹立하고 勸業債券또는 富籤付債券等을發行함에 對하야 考慮함이어떤가

▲各種의 保險額은 朝鮮內의것은 朝鮮에서 運用토록考慮할 必要가 잇지안흘까

▲各產業計畫은 財政的으로 可能함을必要하다

▲朝鮮에잇서서의 公債發行高를 다시 더增加하여 各種事業에 充當함이어떤가

一、一般的意見으로 今後二十年後의 朝鮮에 對하야 現在또는 將來의計畫으로 보아豫測할수잇는統計를 作成함이必要하다

一、諸問案答申에對하야 諸問案의答申은 可及的速히 成立토록하되 具體的實行案을 作成키를主로함이 可當하다 이에 對하야總監以下各局長의 詳細한答辯이잇섯다

食糧供給地에서 產業轉換에際會

農工併進時代에當面

◇……南總督의인사

朝鮮產業經濟調査會의 設置에對하야서는 自己가赴任前에 이미 前任者가 計畫하야 着着其準備가 進行中이엇섯다 自己도 平素부터 東洋時局의 重大性 就中今後의 日滿一體의 强化國策을 遂行하는데 本會의必要를 痛感코 잇섯슴으로 其設立을 促進하고 今日에 至하얏다 從하야 本會의 成果에 큰期待를 가지고잇다。

回顧하면 朝鮮總督府施政以來 이미二十五年을 經過하고 其間諸般의 事物은 其面目을 곳치엇스며 特히 產業經濟의 顯著한伸展을 본것은 御慶賀할일이다。

產業經濟의 消長은 直時國運의 盛衰를 支配할뿐아니라 廣義國防의 觀點으로도 이에 關한 適應한 方策樹立이 가장喫緊한 要務로서 歷代의 先任者도 念을이에두고 鋭意畫策하얏던바이다。

民間에서도 이에呼應하야 多年의 拮据經營한結果 兩者의活動이相俟하야 顯著한 成績을擧하고 今日의隆昌을보기에 至한것이다。

그러나 始政以來近年까지의施設은 朝鮮의民度及帝國의 食糧供給地로서 好適한點等에 鑑하야 大概其主力을 農林業에傾倒하얏던것인데 輓近 內外情勢變遷에 促하야 朝鮮의產業도 亦局面轉換의 時運에 際會하얏다 試컨대 이것을 原始產業方面으로보아도 被服原料를 比롯하야 工業原料의 產地로서 其適應性을 새로서 認識케되고 更히 帝國의 有用不可缺한 地下資源의 供給地인 同時에 此等資源과 低廉豐富한 動力及勞力과 相俟하야 工業企業地로서의 好適性도 事實上에 잇서 證明되엇다 企業勃興의 機運에 伴하야 貿易의 躍進이 亦顯著하야 朝鮮의 產業經濟는 正히 原始產業中心時代에서 多種多彩한 新興產業의 全面的展開期에 推移되고 農工併進의 時代에 當面하얏다고 認할수잇다。

생각컨대 世界의諸情勢는 國際的政治經濟와 思想對立의 激化와 相俟하야 表裏共히 比比險惡하고 特히 列强의 利害가 對立하는 東洋의 事態는 가장 容易치아니하야 今後의 成否要路는 實로 이 數年間은 將次重要時局의 分水嶺에 達하엿다。帝國은 此間에 處하야 毅然히 東洋의 唯一安定勢力인使命에 任함은勿論 一面世界經濟의 主流가되는 쁠럭經濟의趨勢에 鑑하야 日滿不可分一體의 觀點으로 兩國國民經濟를 一層强化할 必要가잇다

卽 이 重要性잇는 日滿關係에잇서 地理的中心에 位하고 兩國의 地帶에잇는 朝鮮經濟의 負荷할任務가 極히 重大한것은 말할것도업고 朝鮮內各種資源을 把握함에잇서도 다만 資本的利潤企業的打算의 角度로만 論치말고 國民經濟의 必然과可能의見地에서 이것을 檢討하고 日滿兩國의 國策에貢獻하는 意圖를示할것이라고思한다

如上의 見地로 朝鮮의 產業經濟의 今後依據할 基準과 針路를 確立하고 施設의緩急을 律하야 두자는것이 本調査會設置의目的이다。總督府는 曩者大正十年九月產業調査委員會를 開催하고 朝鮮產業의 開發에對하야 審議한바잇섯는바 東히滿洲事變을 契機로 急速히伸展되는中인情勢에應키爲하야 今回本會를 設置하고 各位의 參集을 求하얏는 것이다 本會의趣旨를 諒解하고 各位의 蘊蓄을 傾注하야 [illegible]

冀東銀行 來春設立

【北平十九日發同盟】冀東政府計畫의 冀東銀行設立은 銀行條令을 制定하고 紙幣印刷等에 着手하엿슴으로 來春一月에는 業務를 開始케되엿다 그內容은

一、資本金 五百萬元
一、本店을 通州에置하고 支店을 天津에置함
一、一錢 十錢의硬貨 五十錢一元 十元 五十元의 紙幣를發行함
一、十進法을嚴守함
一、冀東自治區域內에서는 一切의 中國紙幣의 流通을禁止함等으로 朝鮮銀行과는 가장緊密한 相互關係를 가지고 日本金融에 連繫케하리라한다

議事進行順序

產業經濟調査會의 議事進行順序는 다음과갓다

第一日 開會를宣하고 出席人員에關한報告가잇고 總督의人事會長의 人事가잇슨다음 議事에들어가

1、總括的質問及 意見은

2、諮問事項各項目에 亘한質問及意見

3、分科會所屬의 決定

그러데 그中1及2의 進行中重要한問題가 論議될時는 大體의意見陳述에 끗내고 可及的第二日午前中에 全員委員會又는本問題에 關한 分科會를開하고 審議하도록協議할것

第二日

一、全員委員會設置될時는 午前中 全員委員會를 開하고 會長主査로되여 前日의 重要問題를 特別議題로서 審議하고 報告書의 議決은 議事의 進行狀況에 從하야 即時第四日午後에한다

一、午後부터 第一、第二、第三分科會

第三日

一、第一、第二、第三分科會

第四日

一、午前中第一、第二、第三分科會

一、午後는 第四分科會

第五日

一、分科會主査의 報告、(諸問事項의 順序에從함)

一、答申案의 討議議決(分科會마다함)

▲分科會議事進行順序

一、分科會主査選擧

主査決定까지는 第一分科會는農林局長、第二分科會는 殖產局長、第三分科會는 財務局長 第四分科會는 學務局長司會함

一、審議、試案의 項目에從하야審議를進行함(質問、意見의陳述、修正)

一、第四日分科會의 報告書議決

分科會主査에 各局長就任

分科主査는 左의各局長이 하리라한다

第一分科會 矢島 農林
第二分科會 穗積 殖產
第三分科會 林 財務
第四分科會 富永 學務

分科會審議는 科目에從하야 質問하고意見陳述、修正等을行하고 [illegible]

府內의 貯金取扱

京城遞信分掌局調査에依한 九月中 京城府內各郵便局所에서 取扱한 貯金高는 受入十萬三千四百四十二口、金額百十三萬八千二百圓六錢이오 拂渡는 四萬四千八百二十一口、金額百十三萬六[illegible]

朝運江陵에進出

朝鮮運送에서는 今回江原道江陵에 本店을有하고 安木、注津에 支店을有한 木村回漕店(朝郵汽代理店)을 買收하고 去十五日부터 營業一切를 引繼하얏다安木、注文津은 朝運의出張所로되리이다

東拓貸付減少 ＝十月十五日現在

東拓京城支店 貸付高는 定期貸四百六十九萬 六千五百六十四圓 年賦貸 六百八十二萬五千四百八十六圓 合計一千百五十二萬二千五十圓으로 前月末에比하야 十九萬五百十三圓의減少를 示하얏다

有價證券所持增加

十月十五日現在 京城組合銀行有價證券所持는 二億七千四百九十七萬一千圓으로 前月末에 比하야 一千五百九十九萬一千圓 前年同期에比하야 七千八百五十九萬五千圓의 各增加이엇다

預金減、貸出增

月央組銀狀況

十月十五日現在 京城組合銀行預金貸出帳面末은 預金은一億二千八百五十二萬圓으로 前月末에比하야 二百五十萬圓四千圓 前年同期에比하야 三百廿三萬四千圓의各減少이오 貸出은一億八千百十八萬五千圓으로 前月末에比하야 二百一萬七千圓 前年同期에比하야 三千九百五十一萬八千圓의 各增加이엇다

中旬對外貿易

出超千三百萬圓

【東京電話同盟】大藏省發表＝十月中旬對外貿易概算은 如左하다(單位千圓)

	十月以降累計	一月以降累計
輸出	六九、二四五	[illegible]
輸入	五五、五九六	[illegible]
合計	一二四、八四一	[illegible]
出超	一三、六四九	[illegible]
入超		一七七、六九七

和蘭銀行利下

【암스텔담十九日發同盟】和蘭銀行은 今日 公定割引利率을 三分에서 二分半으로 引下하얏다 同行은 去七月六日三分半에서 三分으로 引下하고今日에 至한것이다

當分低價鍛鍊

目前의 不安한事態는 市場人氣를惡化하야 急遽低落되고 王整理에 數日동안 低迷裡에 保合을하엿스나 財界의 前途나 여러가지 情勢를 大局的으로 觀察한다면 株界가 以上의 惡化를보이지못할것이라는것은 强軟兩派가모다 是認하는바로 自然 押目은 買拾되는光景을 呈하는 것이다 今朝에는 이人氣의回復과함께 小戾하야 東新이百三十五圓丁으로 回復하고 日產이八十三圓四十錢에로 買戾되엇다 그러나 當分間은 亦是戾賣人氣를 回復하기는 至難할것이니만치 一擧에 高價를回復하기는 至難할것이다 그러므로 顯著한 好材料가 出現하기前에는 急邊 上進할 수는 업서 戾賣人氣로 當分間揉合權에 對時保合할것이라는 商談이 적지안타 그러나 亦是大局的으로 財界의 前途를 明朗視하는 편이만혼것만큼 低價에서 鍛鍊을繼續하다가 結局上放할것이아닌가한다 果如何?

日產의 前途觀

日產에對해서는 當初에는 二重課稅라고 極度로嫌氣를가젓는데 이는杞憂로서 大打擊을 바들것은 絕對로 업다는것이다 卽多少稅額이 增加되더라도 保算의 基礎를 動搖시킬일은 萬無하리라고보아 株價의 妥當한地位로 六分利廻八十三圓을 最少限度로 그以下의 低價를 人氣的過低라고 斷定한다는것인데 그根據를 들어보건대 今年上期決算報告에依하야 資債增加를 概算하면 財產稅는 拂込資本金及積立金合計額一億五千六百萬圓이므로 課稅年額廿三萬四千圓、收益稅一割增加는 그래미앙슴을除하고 年額七八萬圓이다 法人所得稅中

株式 不安緩和 少戾

商況 [二十日]

○京城株式取引所에서는 十月十八日 年休業키로決定하얏는데 十七日의祭日과 二日休日이 繼續되리라고

○京城株式現物商組合에서는 來年부터 每

經濟界消息

組合總會의 好況을 反映하고잇다 朝鮮銀行의 一割一分 九分의各增加이오 一株七千八百七十六圓九十二錢으로 近來에업는 數字를 示하고 前年同期에比하야 受入口數三割四分

前場少戾

今前場에는 東新百三十七圓六十錢으로 二十錢高 日產八十三圓七十錢으로 六十錢高에 寄付하엿는데 押目買로小戾하야 東新百三十五圓丁 日產八十三圓四十錢으로 大引함에 따라 大新七十一圓二十錢 朝新三十五圓七十錢等에 各各大引하엿다

▲東新 [illegible] ▲日產 [illegible]

後場保勢

後場은 東新百三十四圓七十錢 日產八十三圓二十錢으로 結局 保勢商狀을 未免하엿다

▲北濱情報

【大阪電話】電力問題는 閣議에 上程키로되엇스므로 政局不安人氣가 緩和되고 中國問題도 二次會見으로 好轉을 傳하야 買人氣緩和되고 日產은 金塊先高豫想으로 買進되엇스며 日產은 東京側이 買進하엿다 藤本비루에서는 廿日午前十時부터 本社에서 臨時株主總會를 開催하고 資本金三百萬圓을 五百萬圓에 增額할件을 附議可決하엿다 또 新株申込期日은 十一月卄日 拂込期日은 十二月卄四日로 決定하엿다

東京國債市況

【東京電話同盟】內國債는 모다 小康狀態이나 米貨債는 課稅率의 豫測難으로 又復嫌氣處分賣가잇서 六分半、五分半共히 八十錢低로 低落하고 佛貨債는 價位의 買物이 散見되어 二十錢高로 조금回復되엿다

▲甲五分利 一〇〇、四五▲一回四分 一〇〇、四五▲二回四分不申▲佛貨一九六、八〇

大阪國債市場

▲甲五分利 一〇〇四五▲第三五分 一〇〇八八▲一回四分 一〇二二五▲二回四分 一〇二二五▲佛貨一九六〇〇▲米貨六分半 三八九〇〇▲滿洲公債 一〇〇二〇

實物前場取引

▲浦賀第一新三七、二〇 ▲東亞十木一六、六〇 ▲東拓四七、九〇 ▲東那八道 [illegible] 三三、九〇▲國產重工業 [illegible] ▲大同電力新一七、三〇 ▲鹽水港製糖 五一、三〇 ▲新一五、六〇▲朝日鑛業一七、九〇 ▲品川造船二〇、七〇 取引高 二四〇枚

大勢는亦伸惱

一高後엔反落

當地二十六圓十三錢의 最新低價를 示한後朝鮮米의 第二回豫想減收說은 東京兩地盤 根據로한 某某筋의 買氣成立으로 後場豫想의 繰返을거듭하야 昨前場까지에 八十餘丁의反撥을示하엿다 今朝에 至하야는 [illegible] 되는 那覇附近의 颱風은 八丈島南方海上으로 逸走하고 從하야 軟派의 東京一戰의 威力을加하는 야 買叩한結果 市勢는 依然三十餘丁의 反落을 告하엿다 要하면 去六月에三十二圓七十錢에 高價를낸後六百五十丁의 慘落을 示한市勢로서 活車한歩調로 一丁戾를보이지못하고 似而非的의 伸惱狀態로 一高後에 반드시 反落을보면 大體大勢의 好轉을 期待키難할모양이다 底價鍛鍊의 百日이란格言이 엇지아니하나 그러나 當地二十六圓十三錢을 底入으로본다할지라도 此邊에서十分鍛鍊하야 大底入을形成하지안코는 本格的으로 恢復되지안흘것으로 軟派는觀測하고잇다

後場下旋

後場은 二十六圓六十三錢의 六十六錢인 五丁低로 始終한後 六十六錢四本同價後 五節七十錢으로 結局七十錢에 止揚하엿다

米期 戾賣物로 反弛

前場反落

昨後場低價二十六圓八十錢에 寄付하야 阪地初付一十六圓九十七錢에 揚止한當市場은 今朝二錢안 十二丁反落을 揚하고 十六圓七十九錢인 入丁低로 寄付한後 阪地漸新低價로 八節七錢을 付하엿다

當限單獨頑强

今後納會如何

今當限은 先限時代에 三十圓五十錢臺의 高價를示한後 本月九日에 二十六圓六十一錢의 最低價를 보이고 因而反騰途程에入하야 昨十九日後場에 二十七圓五十四錢의 高價로 約百丁戾를 示함에 至하엿다 今朝各地의 低價를 伴하야 當地도 二十餘丁의 瓦落을 告하엿스나 當限만은 低落의 步調가 遲延하야 容易히 瓦落을 許하지안는다 要컨대 朝鮮米界의 事情으로는 古米가 比較的 潤澤하야 渡米를 渡하려면 一圓格下가잇슴으로 賣方의 調達이 容易할모양이나 古米로는 찰아리 實物그대로 處理하기만不如하다 하며 日本內地의 事情으로는 古米의 蒐集이 如意치 못하고 衆하야 新米는 例年보다 出廻의 遲延으로 渡米의 整備가 容易치못하야 阪仕拆하는 모양이다 限의 單獨高를 示하는 까닭으로 當地의 當限은 買方金太商店으로서는 絕對受渡하려하는 態度이며 丸店은 本營으로한某

朝取期米取組內容

今後納會如何에對하야 未知數라할지라도 渡方[illegible] 當限

	賣方	買方
當限	[illegible]	[illegible]
中限	[illegible]	[illegible]
先限	[illegible]	[illegible]

[Figures not legible]

堂島前場情報

【大阪電話】廣瀨岡崎로부터 連落買하엿슨 東京의 筆坪賣라고보면 同側의 買進은 注目되나 颱風念慮一掃와 天候回復에 買氣挫折되고 買過反動도잇서 下放하야 買方利喰賣과 軟派追擊으로 商勢惡化하얏스나 當限은 新米의 頑强으로 下漁이엇다 主要賣買는 如左하다

▲賣方 地場藥業、中東側、三木
▲買方 寄藥側 地場藥業、東京側

各地正米

京城引緩

人氣가 顯著히 軟化하야 市勢二十錢引緩이엇다
▲三等 二七、二〇 四等 二六九〇 一等白米 二一、五〇

仁川氣崩

產地出廻가 아직充分치안코 市場은 比較的買物이적으나 定期當限의 低落을 보고 市勢二十錢氣崩이엇다 ▲三等二七、〇四等二六、九〇 一等白米一一、八〇

大邱底堅

市中買物不足으로 市勢는 呈하나 新米出廻薄으로 逆으로 不下하고 二十錢高唱이엇다 ▲三等二七、二〇 四等二六、九〇 一等白米一一、七〇

釜山少弛

明米軟調를보고 賣方이 積極性이적어 賣買가 不圓滑하다 市勢는 十錢引緩이엇다 ▲三等二七、九〇 四等二七、六〇 一等白米二一、三八

群山軟化

定期軟弱으로 氣配二十錢의 軟化이오 賣買는 不振이다 新米는 農家의 賣惜으로 十錢高를 告하얏다 ◆三等二七、六〇 四等二七、三〇 新米五等 二八、一〇 白米一二、三〇

木浦閑況

產地出廻는 逐日激增되나 低價는 容易치 賣

米期

當限 [illegible]

今日財界 (二十日)

◆米 (單位錢)

仁川期米 先限	[illegible]	[illegible]
大阪期米 先限	[illegible]	[illegible]
京城正米三等	[illegible]	[illegible]
京城白米 百斤	[illegible]	[illegible]

◆市中金銀價 [illegible]

◆株 (單位錢)

朝取	[illegible]	[illegible]
東新	[illegible]	[illegible]
日產	[illegible]	[illegible]
大阪綿糸	[illegible]	[illegible]
大阪綿花	[illegible]	[illegible]
大阪人絹	[illegible]	[illegible]
大阪砂糖	[illegible]	[illegible]
金	[illegible]	[illegible]

六感

金融 二十日

◆海外經濟◆ [Quotation figures not legible]

◆朝鮮銀行券◆ [Quotation figures not legible]

◆日本銀行券◆ [Quotation figures not legible]

◆京城手形交換高◆ [Quotation figures not legible]

◆貸金利◆ [Quotation figures not legible]

◆對外爲替◆ [Quotation figures not legible]

◆金買入價◆ [Quotation figures not legible]

◆東京市中金銀價◆ [Quotation figures not legible]

◆京城市中金銀價◆ [Quotation figures not legible]

米穀 二十日

◆京城正米◆ [Quotation figures not legible]

◆京城雜穀◆ [Quotation figures not legible]

◆仁川正米大豆◆ [Quotation figures not legible]

商品 二十日

◆京城綿糸布市勢◆ [Quotation figures not legible]

◆京城綿布◆ [Quotation figures not legible]

◆大連特產市勢◆ [Quotation figures not legible]

◆滿洲商況◆ [Quotation figures not legible]

◆日本麥粉市勢◆ [Quotation figures not legible]

◆綿摔粕沖價◆ [Quotation figures not legible]

株式 二十日

◆朝取短期◆ [Quotation figures not legible]

◆朝取短期賣買高◆ [Quotation figures not legible]

◆東京短期◆ [Quotation figures not legible]

◆東京短期取組◆ [Quotation figures not legible]

◆東京現株◆ [Quotation figures not legible]

◆大阪短期◆ [Quotation figures not legible]

◆大阪長期◆ [Quotation figures not legible]

◆大阪短期取組◆ [Quotation figures not legible]

◆實定代引日步◆ [Quotation figures not legible]

○桑野取引所 仁川米豆取引所取引員 電話長六〇三九番

石金 土金 分析賣買 大陸商會 京城府茶屋町一〇一番地 電話本局②二二一六番 振替京城一五五四番

期米 二十日

◆朝取期米◆ [Quotation figures not legible]

◆朝取期米賣買高◆ [Quotation figures not legible]

◆大邱期米◆ [Quotation figures not legible]

◆木浦期米◆ [Quotation figures not legible]

◆群山期米◆ [Quotation figures not legible]

◆釜山期米◆ [Quotation figures not legible]

◆大阪期米◆ [Quotation figures not legible]

◆大阪期米賣買◆ [Quotation figures not legible]

◆大阪正米標準値◆ [Quotation figures not legible]

◆大阪市中在米高◆ [Quotation figures not legible]

◆東京期米◆ [Quotation figures not legible]

◆日本各地期米◆ [Quotation figures not legible]

◆各地正租市勢◆(單位錢) [Quotation figures not legible]

米期 福 仁川 本町 吉村榮左エ門商店

(株)(米) 仁川 康益商店 金益證券株式會社 光山

商品 二十日

◆大阪綿糸◆ [Quotation figures not legible]

◆大阪棉花◆ [Quotation figures not legible]

◆各地人絹◆ [Quotation figures not legible]

◆大阪人絹現物◆ [Quotation figures not legible]

◆橫濱生糸◆ [Quotation figures not legible]

◆大阪砂糖◆ [Quotation figures not legible]

◆海外砂糖◆ 現物糖(ST) 賣買中値二〇、七五錢 [other figures not legible]

◆外國期米◆ [Quotation figures not legible]